【皇紀二千五百九十一年】 昭和六年九月二十日 THE KEIJO NIPPO （日曜日） （第三種郵便物認可） 第八千五百五十九號

京城日報 夕刊 九月十九日（土）

コクヨ帳簿

日支關係極度に緊張

責任は支那側にある
然し擴大防止に協力
支那側の申出に對して―
林總領事態度表明

【東京電話】林奉天總領事發外務省への公電によれば事件直後奉天交渉署は電話を以て林總領事に對し日本軍の行動に付ては何れ説明を求むる所あるべきも奉天側は日本軍の行動の理由如何を問はず無抵抗主義に出んとするものなり尚砲火が城内に波及するが如きは重大事なるを以て極力防止されたい旨申出でありたるに對し林總領事は本件は支那兵の滿鐵線爆破に基因するものにして責任は全く支那側にあるものとす、なほ自分としては協力して事件の擴大を防止し圓滿解決方を希望する旨答へた

兵員不足すれば 内地師團を移動
詳報を俟つて對策の方針
軍部首腦會議で決定

【東京電話】十九日朝の軍部首腦會議の結果詳報を待つて對策を立てる方針の下に南陸相閑院宮に開陳することゝなつたが、今後の對策としては關東軍のみで解決し難き狀態となつた時は朝鮮軍の一部を急派し尚不足の場合は内地師團を移動せしむることに意見一致を見、この旨内報として林朝鮮軍司令官に電報すると共にその所要部隊の撰定も終り何時でも實施出來る準備を内々完了した

第二次出動
午後〇時〇〇驛出發

十九日午後〇時〇〇軍は〇〇隊に對し第二次の出動を命令、〇〇隊は直ちに〇〇驛を出發した

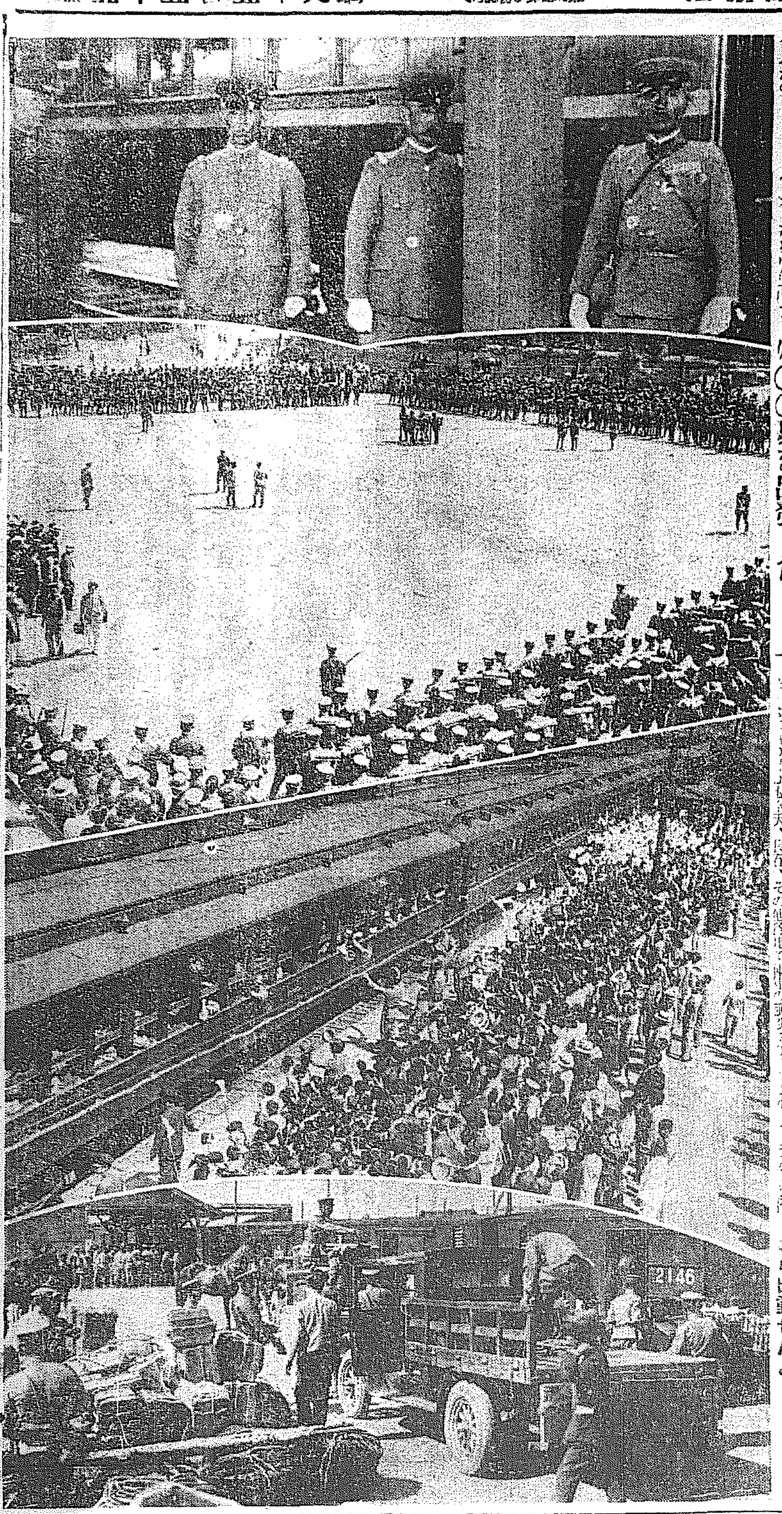

精鋭動く ―寫眞說明― 上から―林軍司令官以下幕僚の見送り―出動ヶ前の閲兵―〇〇驛出發と旺んな見送り―軍需品輸送に忙しい〇〇驛頭

北大營占領
僅か十數發で

【奉天十九日發電報】我軍の砲撃は北大營占領と共に止んだが最初より總計十數發を發射したものである

〇〇旅團も動員
各部隊俄然緊張す

【平壤特電】出動命令は假令十九日〇〇〇〇〇〇〇旅團へ下り各隊部は大緊張して出動準備を急ぎつゝある

〇〇〇隊も出動
演習を中止急遽歸隊
今明朝までに出發

【大邱特電】滿洲時局爆發とともに十九日未明〇〇〇聯隊にも出動命令降り折柄河邊聯隊長以下野營演習のため留守中の聯隊では直ちに馬場副官をして自動車をもつて急を告ぐるや河邊聯隊長は現場より軍事敎練による自動車をもつて出動部隊をまとめて用意萬端大部に歸營の筈である。留守隊ではすでに出動準備をとのひ出發は十九日午後六時四十分で二十日朝〇〇にて〇〇〇〇を編成して現場に出動する筈であるが在郷軍人、國防同志會員などどしどし聯隊につめかけ兵營の内外はいやが上にも戰時氣分横溢の狀態である尚本日出動する部隊は〇〇〇聯隊で指揮官は松田大尉とみられてゐる

海城駐劄部隊
奉天に到着

【奉天十九日發電】海城駐劄野砲兵第二中隊兵員百七十名野邊門門は十九日午前九時奉天驛着直ちに奉天城内方面に向ひ出動した

爆破線路復舊

【大連十九日發電】爆破された滿鐵線路の復舊は危險を冒して徹宵工事に努めた結果十九日午前九時十分終了し同所通過午前六時十分の列車から開通した

各工場新聞
學校休業

【奉天十九日發電】奉天における日本側各新聞社各工場等は支那人職工殆んど出勤せぬので大半休業し各小學校も休業した

鴨綠江鐵橋
開閉を中止

【新義州特電】新義州支那領事は在留支那人の避難方につき一週日公使の手續に立寄り先きに打電し指揮を仰いだが未だ返電なく、支那人等は反つて歸國することが危險だといつて納まり返つてゐるため鴨綠江鐵橋は軍隊輸送のため開閉を中止した

飛行機も出動す
〇〇〇方面に根據飛躍す

【平壤特電】〇〇〇〇〇の飛行機八八式偵察機〇機乙式偵察機〇機甲式戰鬪機〇機は〇〇隊出動することゝなつた、〇〇〇又は〇〇方面に根據地を置くことになる模樣である

最初の戰死者

【奉天十九日午前八時廿一分發至急】十八日夜北大營の戰鬪において負傷した獨立守備隊第二大隊第四中隊步兵上等兵國六郞は十九日午前七時半死去した

講武堂教官
王大佐逮捕

【奉天十九日發電】東北講武堂の教官王治済大佐は十九日午前五時半小西邊門外で我軍に逮捕され聯長隊に護送されて來た

侮日的態度は あくまで膺懲する

滿蒙諸懸案を一氣に解決
軍部の態度强硬

【東京電話】陸軍々部では日支兩軍衝突事件に關し當初の處置として朝鮮軍の一部の出動その他大體内定してゐるが根本方針として何の程度までも作戰行動を發展せしむべきかに就いてまだ意見一致を見ないので愼重考究中なるが、軍部の空氣は支那官兵が集團的に滿鐵を破壞するに至つては最早や容赦の餘地なく、殊に兩軍の間に火蓋が切られたのであるから根本的に支那の侮日的態度を膺懲し、一氣に滿蒙諸懸案を解決せねばならぬとの奉天、長春、その他各地の衝突、若司大部隊が内地から出動せんと

陸相參內
委曲を伏奏

【東京電報】日支兵衝突事件につき南陸相金谷參謀總長武藤敎育總監は十九日午前八時卅分參謀本部に三長官會議を開き重要協議を遂げた結果南陸相は午前九時半參內天皇陛下に拜謁仰付られ今回の日支衝突事件につき委曲伏奏種々御下問に奉答した

首相翰長招致

【東京電報】若槻首相は奉天における日支兩軍衝突事件に關し十九日午前七時半特に川崎翰長を官邸に招致し南陸相よりの報告に基づき政府今後の方針に關し重要協議の結果陸軍省は未だ第一報以後の情報未着につきその後の情勢報告をまつて臨時閣議若くば南、安保、幣原、井上の關係四相會議を召し軍隊の移動その他萬端の準備につき決定することゝなつた

本社特派員派遣
兩氏直ちに現場へ出發

本社は時局展開と同時に安東縣支局長平田巖氏を奉天へ特派したが更に本社記者大野彌六氏を特派する事となり、同記者は本日午前九時五分京城驛發列車で出發した、兩特派員より刻々報じ來る情報は北原奉天駐在員の特報とゝもに續々讀者に報ぜられるであらう（寫眞上は大野記者、下は平田記者）

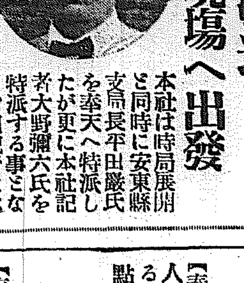

東北飛行場も占領

【奉天十九日午前十時六分發至急報】我軍は今朝九時東北航空隊飛行場及兵工廠をも完全に占領した

中島聯隊長
飛行機出迎ふ

【平壤特電】十九日午前八時卅分平壤飛行第六聯隊八八式機は龍山驛滯在中である中島步兵第七十七聯隊長を出迎への爲出發した

營口對岸
保障占領

【大連十九日發電報】營口の對岸河北も我軍の手にて保障占領するに至つた

名倉少佐の一隊
捕虜を携えて前進

【奉天十九日午前九時五十二分發至急報】北大營より前進した名倉少佐の率ゆる第廿九聯隊は北大門外より城壁を迂廻し小東門外に出で兵工廠に向つて前進中その中一名の捕虜を携へ居れり

驅逐隊を 長江に急派
二遣外艦隊も移動
海軍側の時局對策

【東京十九日發電】滿洲における日支兩軍衝突事件に關し海軍當局は十九日午前八時三十分大臣室に安保海相、小林次官、堀軍務局長等軍務局關係者會議を開き海軍側の態度につき意見の交換を行つた結果事件が擴大され滿洲各地に延長を見、最悪なる事態に備へるため目下青島に在る巡邏艦隊を旗艦とする第二遣外艦隊を特別警備區に就かしめ更に東京急變の際は目下佐世保に在る二十四驅逐隊を長江に急派せしめ警備に萬遺憾なきを期すこととなつた

國境警備嚴重

【新義州特電】奉天事變が傳はるや鐵嶺警備出動に次いで平北警察部では新義州署に命令して駐在巡國境警備及び在留支那人保護のため武裝警官を配置して警戒せしめると同時に市內各署に武裝警官を派出、警備編を初め、鐵橋船ブロペラ船等全部を徴收して河床の警備に任じてゐる、尚ほ上流

各官衙に日章旗
一齊に揭揚

【奉天十九日發電】城內占領の我軍は十九日朝東十六名宛一團となり市內を巡邏警備に當つてゐるが財政廳、長官公署、官銀號、各總監本部、各銀行等には日章旗がかゝげられた

關東軍司令部は 東拓支店に置く

【奉天十九日發電】我軍の統制指揮に當るべく本庄關東軍司令官は幕僚を從へ今曉三時五十分臨時軍用列車を編成して旅順を出發し奉天に向つたが之に伴ふ關東軍司令部は大廣場東拓支店に設置することに決定し、又遼陽第二師團司令部は大和ホテルに置く事になつた

〇〇師團も緊張
出動命令一下を待つ

【羅南特電】第〇〇師團司令部は十九日朝來異狀の緊張をしめし參謀長依田旅團長をはじめその他幕僚より一瀉し管下各部隊長守備隊に對し何事か秘密命令を發し、軍醫、經理、獸醫、兵器各部とも出入頻繁にして非常な多忙を極めてゐる、一方在營各部隊副官も師團司令部に參集、緊張の色を漲らし命令一下何時にても出動出來るやう準備たり士氣頗る旺盛である

國民は冷靜たれ
愼重な態度で臨む決心
南陸相の時局談

【東京電報】―（南陸相談）本問題は影響する處非常に重大で衝突が一部分であつても之れが支那全局に波動を生み各地の居留民等にも影響する虞れあるから吾等も愼重な態度で臨む決心であるが一般國民も冷靜な態度であることを望む

參謀部重要協議
三長官も引續き凝議

【東京電報】參謀本部では十九日午前七時半から首腦者に緊急會議を開き金谷參謀總長、二宮次長、建川第一部長以下關係各部部長出席奉天事件の對策につき重要協議を行ひ午前九時よりは南、金谷、武藤三長官は陸相官邸に集合約一時間に亙つて協議を凝らす處あつた

一、兵力增加の場合の具體的計畫
一、今後の軍事行動
一、本事件を出張指導としての國家

を議した模樣である

政府の聲明
日支衝突事件で

【東京電報】政府は十九日緊急臨時閣議を開き日支衝突事件に關し對策を協議したる結果左の如く發表した

奉天城外北大營に於て支那兵が滿鐵沿線を破壞した爲め我が鐵道守備隊と衝突するに至りたる所政府は事態の擴大せしめざるやう極力努むる方針に決し陸相よりも同一趣旨を關東軍に訓令せり

臨時閣議
交戰對策協議

【東京電報】政府は日支衝突事件に關し若槻首相は南陸相の報告に基づき十九日午前十時より臨時閣議を開く

撫順炭坑警戒

【撫順十九日午前十一時五十二分發至急報】撫順も今朝一時頃より各方面大活動を開始し支那町と日本町との間を嚴重遮斷し大警戒を加へ各所に在留邦人の撫順炭坑は全力を擧げて其他の要部を警戒中である

鴨綠江の支那艦
無條件で武裝解除

【新義州特電】安東守備隊長は十九日朝〇〇〇の支那砲艦に對し〇〇〇〇挺を携行せしめ鴨綠江下流に碇泊中の支那砲艦に到り同艦長に日本軍に服從すべきことを要求したところ艦長は無條件にこれを承諾したので直ちに武裝を解除した

林軍司令官
陸相等に報告

【東京電報】十九日朝朝鮮軍司令官より南陸相金谷參謀總長に對し朝鮮軍は何時でも滿洲に出動し得る準備を終つた旨の報告が到着した

蔣公使一行
府內視察日程

十九日朝入城の蔣公使一行の府內視察日程は次の如くである

▲十九日 午前十時四十分朝鮮ホテル發▲同十一時總督府訪問▲同十一時二十分政務總監訪問▲正午總督の午餐會に臨む▲同二時京城府內見物▲午後六時仁川に向ふ▲仁川に一泊
▲二十日 午前十時京城驛發一路東京へ

蔣公使
中央に急電

支那領事館に入つた蔣公使は江南事官其他一等秘書官、張護領事とともに一室に入り、何事か協議したのち南京の中央政府にあて長文の電報を打つた、そくぶんする所によれば奉天における日支兩軍衝突の情報は未だ一通も來てゐないので詳細至急打電せよとの意味の電報である

蔣公使日程

蔣公使は十一時三十分入城した時公使は十一時三十分總督府を訪問十二時半より官邸の總督午餐會にのぞみ午後仁川に赴き同夜朝鮮ホテルに一泊、二十日午前十時發列車で出發北上の豫定である

牛島內務局長
江原道へ出張

牛島內務局長は廿二、三日頃四五日間の豫定で江原道へ出張の筈である

宇垣總督
國境巡視
廿三日頃出發

宇垣總督は二十二日夜若しくは廿三日朝出發約一週間の豫定で咸南奧地から平北國境地方巡視の筈であるが日取未定

米國大使館員
奉天事情を聽取

【東京電報】米大使館參事官ネヴィル氏は十九日朝九時外務省に永井次官を訪ひ我軍の奉天占領事情を聽取した

江代理公使
事情を聽取

【東京電報】江支那代理公使は十九日朝十時外務省谷アジア局長を訪ひ奉天事件につき事情聽取した

鐵條網
附屬地に布く

【奉天十九日發電】奉天滿鐵附屬地境には十九日午前六時から鐵條網を敷き警戒中である

軍需品輸送
平壤支人移る

【平壤特電】平壤運輸事務所管內では十八日夜來異常に緊張し軍隊および軍需品輸送の準備を完成してゐる 平壤府內の支那人中には日支開戰の報に脅えてゐる向もあるが、その筋では萬全を期してこれが保護に當らんとしてゐる

北大營發火し
炎々と燃え上る

【奉天十九日午前十一時六分發至急電報輻輳延着】北大營は目下火を發し炎々と燃えつゝありその右方に當りても黑煙の上るを見る

榮參謀長逃走
家族を我軍で保護

【奉天十九日發電輻輳延着】參謀長榮臻の家人十二名は目下我憲兵隊司令部で取調中であるが榮臻の行方については知らぬ存ぜぬの一點張りで榮臻は逸早く遁走せるものらしい

人

◇仲谷勝次氏（商銀頭取）十九日午後の列車で〔判読不能〕
◇〔判読不能〕
◇〔判読不能〕

あすの天氣

〔判読不能〕

新 晴一時曇

仁川 潮

滿潮 午前 午後
干潮 午前 午後

劍を握り銃を擔つて 我等の兵隊さん出征

さかんな見送り受け滿洲へ 元氣一ぱいの顏を並べ

本社の掲示板に見入る

たちこめた南滿の暗雲は遂に雨を降らす急を告げ、わが〇〇駐在部隊も増援のため劍をとり銃を擔つて高粱の野にかけつけねばならなくなつた。十九日早朝出動の命令下るやその準備に忙殺されてゐた〇〇の第〇〇聯隊は午前〇時準備全く成り兵營を出發、進軍ラッパの音も勇ましく〇〇驛に向ひ驛前廣場に集合、こゝで少憩の後見送りの林軍司令官から榮ある軍旗を前にして激勵の辭をうけ、軍隊式の整然さで次々と列車に乘込んだ

◇……◇

早くも〇〇一部隊の出動を聞いた〇〇の有志、在鄕軍人、青年團に〇〇小學校生徒合せて八百名に餘る人々は出征部隊軍人の行を壯んにするためプラットホームを埋めその中を縫つて出征軍人の家族が『別れの一言』をいふべく面服の主を探し歩くなど驛頭には戰時氣分が横溢してゐるのだ

◇……◇

發車前の僅數分の時間を惜別の情を眼に訴へて一言、二言語る奥さんらしい女性、殺氣立つた大勢の兵隊さんにびつくりしながらお父さんに『ハイチヤ』する子供、はては尋ねる主人を探しあぐんでションボリ立つてゐる若妻らしい姿…驛所に見る情景の中に聯隊長以下將校、下士卒までに戰地に行く昂奮に瞳を輝かしながら榮譽を負つて首途する元氣一ぱいの陽にやけた顏を見せるのであつた

◇……◇

かくて午前〇〇時〇〇分長蛇の列車は『しつかり頑張れ』『やつて見ます』の言葉に爆發する樣な『萬歳々々』の聲を浴びて一路北に向つたのである兵隊さん達よ、しつかりたのみますよ

領事館の警戒

本町署では萬一の時を慮つて本町二丁目の支那領事館に數名の警官を派遣し警戒につとめてゐる

平穩な支那街

府内唯一の支那街たる西小門町は平常と何らかはることなく無事平穩である

平素から準備がある

此際覺をつける事 森第十九師團長談

【羅南特電】羅南の警備を示しつゝある第十九師團司令部に森師團長を訪へば

到々衝突を見たさうであるね、詳しいことは判らぬけれど、たとへどう殘り行くにも、平素から準備が出來てゐるから少しもあけてる所はない、前官一下何時でも出動するばかりだ。一體滿洲においては日本人は馬鹿にされ、不當暴虐を受けつゝあることは事實で、この際覺をつけることは必要であらう

と言外に意味あるものゝ如く語つた なほ京城駐屯步兵聯隊長に轉補不日赴任の筈であつた武田大佐は時局柄延期となり當分現在のまゝ羅南歩兵聯隊長の職務を執ることゝなつた

日支戰況をDKが放送

明日三回にわたつて

JODKでは奉天における日支兵の交戰に對し廿日午前九時、同十一時、午後九時廿五分の三回にわたり特に臨時放送ニュース時間を設け詳細を報導することになつた

秋季競馬

いよいよけふから 劈頭二十圓の配當

秋季京城競馬大會第一日は十九日午前九時より東大門外新設競馬場に於て絶好の競馬日和に惠まれて舉行競馬ファンは場内に殺到の盛況を見せ勝馬投票豫想も一段活氣を呈し定刻第一競馬大倶所屬抽籤馬競走からすでに人氣沸騰最後の追込でヒヨシ號の中島騎手がよくコーキン號の楠間騎手を制して劈頭の勝馬配當金は廿圓を見せていやが上にも熱狂させた、第三競馬の抜賞式においてはミスシマ號の古澤騎手見込に熱狂せなして一着、配當十四圓三十錢となり第二着馬イキオイ號中島騎手は四圓を割戻す夕刊締切までの戰績左の通り

(抜賞式)

◇第一回 本倶所屬抽籤馬競走(發馬午前十時卅分)三頭、距離千八百米▲投票總數四八一票▲的中總數二九票▲勝馬配當金二十圓

▲一着ヒヨシ號中島騎手、タイム二分十秒五分の四投票數二九票▲二着コーキン號楠間騎手、投票數三〇一票▲三着タカライ號瀬川騎手、差二馬身、投票數一五一票

(抜賞式)

◇第二回(甲)古呼馬競走(發馬午前十一時—分)七頭、距離千八百米▲投票總數一〇二三票▲的中總數五〇九票▲一着馬割戻配當金二圓十錢▲二着馬割戻配當金二圓十錢

▲一着テレグラフ號恒化騎手、タイム二分五秒五分の三投票數五〇九票▲二着グリンバック號梶谷騎手、差二馬身半投票數二四八票▲三着ラグーツゲン號古賀騎手、差二馬身半投票數一六六票

◇第三回(乙)古呼馬競走(發馬午前十一時卅分)七頭、距離千八百米▲投票總數九三一票▲的中總數五〇一票▲一着馬割戻配當金一圓九十錢▲二着馬割戻配當金一圓八十錢

▲一着キンツルセツケン號楠間騎手、タイム二分五秒五分の二投票數五〇一票▲二着イボオン號武田騎手、差二馬身半投票數二八三票▲三着ウミカゼ號有吉騎手、差二馬身投票數四六票

▲第二回(甲)明産各抽馬競走(發馬午後零時分)六頭、距離千八百米▲投票總數八二六票▲的中總數七六票▲一着馬割戻配當金十四圓三十錢▲二着馬割戻配當金四圓一錢

▲一着ミスシマ號古澤騎手、タイム二分十秒投票數七六票▲二着イキオイ號中島騎手、差二馬身投票數一三六票▲三着イリタント號池の平騎手、差二馬身半投票數二八七票

◇第三回(乙)明産各抽馬競走(發馬零時卅分)六頭、距離千八百米▲投票總數一一七票▲的中總數三三六票▲一着馬割戻配當金三圓十錢▲二着馬割戻配當金二圓卅錢

▲一着タイキドウ號恒任騎手、タイム二分六秒五分の三投票數三三六票▲二着ナミカゼ號池の平騎手、差二馬身投票數三四九票▲三着ジヨウワ號瀬川騎手、差一馬身投票數三二五票

さかんな秋季釋奠

總督も參列

秋季釋奠は十九日午前十時より經學院において嚴かに執行されたが、宇垣總督は當日午前十時半安井秘書官、田中通譯官等を帶同式典に參列した。式半ばにして總督の禮拜あり、次で韓中樞院顧問、牛島内務局長、渡邊學務局長、其他の顯官及び一般參列者の禮拜あり、同十一時半祭儀を終り續いて同十一時半より大廟に於て講演があつて『東洋文化に斯文あり』と題する講演に移つた。當日は城大豫科、師範、京師、第二高普生徒等約千三百名の參拜があつて近來稀に見る盛典であつた(寫眞は同祭典と參列の宇垣總督)

總督招待のお茶の會

宇垣總督は十九日午後五時より倭城臺官邸に總督府院職員、地方議員および本府學務局關係者一同を招待お茶の會を開くが臨場土民風俗及思想問題等に關する座談がある筈である

盛會を極めた 朝鮮醫學會

四百五十名が出席

十九日午前八時より第十九回朝鮮醫學會總會第一日が城大醫學部において開催された會長志賀博士の開會の挨拶あり、次で會員數氏の研究發表講演に討論あり特別會員京都大學醫學部長今村新吉博士の『例外意識狀態における行爲の法醫學的意義』と題する特別講演ありて一旦休憩。午後一時より總會に移り牛島學務局長の總督告辭代讀あり、議事に移り午後三時第一日を終了した。出席者四百五十名、特別會員として日本醫科大學猪狩…士正二氏、九州大學後藤七郎氏、滿洲醫科大學守中清氏、北海道大學大野精七氏等の各教授も出席し頗る盛會であつた。なほ明廿日も午前八時より第二日が開催せられる

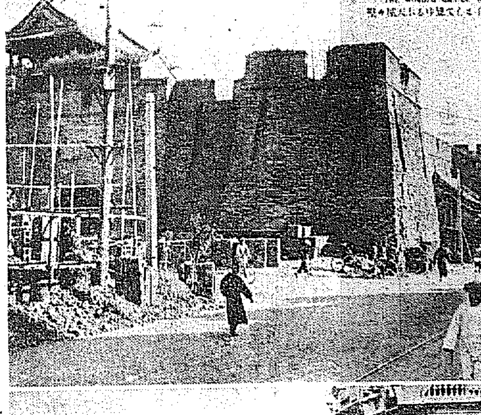

THE MUKDEN CASTLE WALL TOWERING ...

戰戈の巷と化した奉天市街

(上)高さ一丈八尺、巍然として聳ゆる奉天城々壁(下)奉天 内の繁華街四平街

帆船顛覆 船體の下敷で 二名溺死

【仁川發】十八日午前九時半頃富川郡靈興面島附近において乘客名をのせた江華郡吉祥面北里共榮號の帆船が通風に煽られて顛覆、富川郡五丁面李某氏(三)及び金某(八)の兩名は船體の下敷となつて溺死したが、他は折柄航行中の一帆船によつて救助されたなほ前記二人の溺死體の中藝備は十九日午前九時に至り仁川附近の猫島海岸に漂着してゐるのを發見された

現金を盜む

高陽郡漢芝面新堂里二三三番地鄭萬植(三〇)は隣家將軍(四三)方で本町署員が取調べ中である。鄭は商業學校卒業後本町一丁目二三番地鈴木洋品店に雇はれ中、家人の隙を覗ひ金庫の抽斗をあけて二回に亘つて現金八十八圓並に純下千代服、洋傘などを窃取し費消してゐたものである

京師水泳納會

京城師範學校水泳部では來る二十一日午後一時半より附屬プールにおいて水泳納會を行ふ

風浪荒れて— ベッドから轉げる

難航中のノーチラス號

【ノーチラス號にてウイルキンス大尉十七日發電】ベルゲンに向ひつゝあるノーチラス號は目下パイロットに導かれ濃霧の中を進んでゐる、風は強いが十九日にはベルゲンに到着するであらう昨夜は浪高く艦體は激しく動搖し危うく倒れんとしたこれがため乘組員は寢床から投げ出されるさわぎで無電機も絶えたが、ベルゲンが近づくに從つて海も穩かになると思はれる

百圓のものを 二圓で入質

内南山町二丁目一八番地相良サタツタ二圓で入質してから足がついて泥棒が捕つた—去る一月府内某方でプラチナ臺ダイヤ入指輪價格百圓のものが盜難にかゝつたので捜査中、十九日黄金町二丁目西側質屋に僅二圓で入質してあつたのを發見西田刑事が入質者明治町二丁目二番地高長珪(三)を引致取調べた結果此者の仕業と判明した

旗 カタログ進呈 京城黄金町 龜屋旗店 電話本局五八一五五

沙市、東京間 飛行計畫

米海軍大尉か

【ニューヨーク十八日發電】米海軍豫備大尉ハリー・ビー・コンノア氏は近くジェー・エス・マクドネル氏と共にシヤトル東京間太平洋無着陸飛行をなす計畫なる旨發表した

宇垣總督の 蔣公使招宴

總督官邸にて

宇垣總督は十九日午後零時半倭城臺官邸に蔣公使一行を招待午餐を共にした

けふの交通デー

—各署とも事故なし—

けふの交通安全デーには府内各署の保安係の主力をこれにむけ事故の防止につとめた結果、本町、鍾路・西大門、龍山の各署とも午後一時半までには一件の事故もなく成績頗る良好である

本町署の活動

本町管内は百四十名の巡査が左腕に赤い腕章を巻つけて臨時交通巡查をやつたので正午まで事故なく自轉車は四千六百枚の檢査證がまたゝく間に出盡した

(寫眞は宇垣總督、左は蔣公使)

安東官兵 武裝解除

我軍から要求

【安東縣特電】安東憲兵分隊長は十九日午前一時安東縣廳に至り縣長、各公安局長を集めて時局を傳へ、あらかじめ流血の慘事をみざるやう注意したが、更に午前五時軍司令部の命令によつて部下數名を率ひて安東守備隊宮本中尉以下四十名の守備兵と共に安東縣廳に至り支那側の武裝解除を要求し、十九日正午までに各公安局及び支那軍隊の銃器、彈藥その他の武器の自發的提出を慫慂した所、支那側はこれに應じたので守備兵をしてこれが提出武器の監視中である

リ機南京へ

【福岡電話】福岡に二泊したリンディ夫妻は十九日午前八時五十四分離水一路南京に向つた

森永ベルベット

ニセモノニ御注意

秋季競馬大會

場所 東大門外競馬場

開催期日 九月十九日(土曜) 九月廿日(日曜) 九月廿四日(祭日) 九月廿五日(金曜) 九月廿六日(土曜) 九月廿七日(日曜)

依例勝馬投票執行(雨天順延)

出走馬四頭以下單勝式(一着配當)

出走馬五頭以上復勝式(一着二着配當)

社團法人 朝鮮競馬倶樂部

鮮内第一酒 品質第一酒 賣行第一酒

醸造元 仁川 京城 增田屋商店

女店員募集

年齡十七八歳より廿三歳迄(内地人)

採用人員七名

臨時雇壹ケ月間但成績優秀なる者は引續き採用することあるべし

希望者は履歷書持參九月二十一日午前十時より正午迄本人來談のこと

京城府水樂町二丁目四四(本町警察署前)

福助足袋株式會社 京城出張所

絶對安全!! 便利經濟の石油コンロ

各種石油コンロ 石油ストーブ アルコールコンロ コンロ用石油 アルコール修繕

關根商會本店 京城本町四 (電本二七七一)

高等簿記 京城實踐簿記學院 生徒募集 規則要二錢 京城府本町通大漢門前 校長…

●地方駐在員大募集

本社地方部擴張の爲め地方特派駐在員を募集す

資格 鮮内各郡に一名(郡廳所在地居住者に限る) 郡内の事情に精通せる者(成るべく有職者又は郡職員等を望む)

但し確實なる身許保證人二名を要す 右御希望の方は履歷書添付本社地方部、御照會ありたし 京城南大門通五(電本二〇五〇)

東亞法政新聞社 府邑面雜誌社

米 一 酢 菊 菱

味も名も良い 菊菱は 釜山富平町二 林酢釀造場へ 御注文を御願ひします

十一月一日 新學期開始

産婆 看護婦 生徒募集

公認 朝日産婆看護婦養成所 電話本局三七一六番

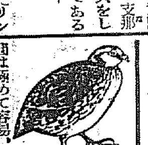

農林省推奨 多産鶉飼養 (會員大募集)

金を生む鳥 年收三千圓の確實な副業として…

東京市外瀧野川町西ヶ原 多産鶉飼養獎勵會

父晶儀豫而病氣の處養生不相叶十九日午前三時半死去仕候間此段御通知申上候

追而葬儀は廿一日午後四時自宅出棺南山町五時南山東本願寺にて執行仕候

九月十九日

嗣子 立石(以下親戚)

妻 立石

親戚總代 石井 井川 野瀬

友人總代 佐茅

可認京城第一自動車學校

乳兒に 大印滋養糖

牛乳やコナミルクの成分を補つて母乳と同じ榮養に—すでにもるす人工榮養の必需品です 說明書進呈

にせものあり 大印に限る

株式會社 和光堂 東京神田・大阪船場

つめたい滋强飲料 カルピス

有田ドラッグ

行樂の秋 今評判の 春駒 東京詩し一人前廿五錢 會席七品付一圓 京城本町

皮膚泌尿花柳病 醫學博士 渡邊晉 京城黄金町入口

百圓進呈

りん病、ばい毒には 有田ドラッグの藥に限る

初期輕症の內ならば譯なく治る 二期三期の慢性重症も不思議に治る

りん病 ばい毒 有田ドラッグ 京城本町…

秋季リーグ總評

村越倍郎生

春の王者鐵道か、鐵道の救世主たる主戰投手安田君の偉大なる奮闘によつて、復々覇權を握つてしまつた。鐵道軍が最近チームワークに整つた點を見せて來た事を、一つに信頼すべき投手を得たからである。好投手なくしては覇權は望めない。勿論安田投手の好投の陰には最近の京城が生んだ好捕手たる瀨口君の努力も見逃す事の出來ない事柄である。近頃すつかり安田投手で氣持が合つたらしく、安田、瀨口のライン・アップを見る時は『今日は鐵道が勝つ』といふ感じを與へてしまふ他の選手連にも、仲々傑材が多いが、總て他のチームと一人々々比較して見るとこれと言つて素晴しい選手も居ない。只もう、バッテリーが特別にずぬけて良いといふ點が、鐵道の生命でも有り覇權への主因であつた ×

常にその健棒を誇つてゐた殖銀が安田投手に對しては、春の一回戰には打棒に三本、秋には四本、完全にその打撃を封じられてしまつてゐる。又鐵道の苦手とする遞信も秋のゲームでは、試合當初より安田投手に對して、安打五本の散發で、僅かに三個の大根三塁手の失策と堀井中堅手の後逸によつて、やつとスコンクを逃がれたに過ぎない ×

斯くして鐵道は安田投手の好投と相待つて堂々と再び光榮ある王座獲得の榮冠を握つたのである。然して、鐵道は黄金時代である ×

第二位なる殖銀チームは、どうしても投手難を味はねばならなかつた新鋭池田投手も相當投げ得る投手であるけれど、彼一人に殖銀の重荷を背負はすのには、荷が荷過ぎた感があつた。リーリフ高原、李仕君が今少し噸謝に對して善投出來得るなれば、それほど敗をして、むざむざ敗軍の投手とはさせなかつたであらう。又一方攻撃方面においても李、松本兩君をのぞいては、これと言ふ打者なく、兩君が飛び離れてゐるだけ、兩君に對する他チーム全體の信頼も大きい。故に、兩君の不振の時は即ち同チームの敗北の時である ×

そしてこのチームの缺點として試合に臨んで意氣に於て缺くところがありはしないか、殊に試合が負け色に濃くなつた時なんか、特にそう言ふ感じが目立つて表れる惡い事だ ×

地味なチーム遞信は、第一投手岡崎君に出來不出來の日多く、又第二投手高野君が一向上達しないので、こゝでも一人投げの重荷を味はつてゐる。好打者大島君が病のため、不出場は一番大きな痛みだつたに違ひない。グラウンドも有せずして、斯く好成績を擧げ且つゲームに臨み、而して精進するチームに一度は勝の日があつても良さうなものだのに打撃においても、大島、田岡、佐武、北山、成川、府當千の士が控へてゐる。それでして、何故勝てないか。それは無言の威力である、歴史のない強みだ。屈せず努力せられよ、やがては花咲く時も來よう ×

榮枯盛衰の感を深くするチームに京電がある。榮鐡なりし時代があつただけに、最近の不振には同情を禁じ得ない。主將熊谷の心中を察して一掬の泪を禁じ得ない。前立教の曲球投手組岡君が入社するとか聞く、折角來春には奮起せられん事を望む ×

新興の意氣に燃える府廳チームが、日本大學の阿部、龜井兩君をバッテリーとして迎へ、阿部君の好投によつて、遂に京電を喰ひ破つてしまつた。初めての此のリーグ出場のせいもあらうが、投手阿部君が初めから、あまり力を入れ過ぎはしないだらうか。今少し力をセーブしたれば後半あれほど疲労せずして勝算を得る機會をより多く持つたであらうと思はれる。球筋とコンビネーションは上等、北法を會得せられる事にあると思はれる。×

捕手龜井君は元氣はに於てちがひないが。少し氣障過ぎはしないだらうか。一考を要す。 ×

このチームに惜しいものがある。それは二壘殘存者である。打擊に守備に一人ずぬけて活躍してゐられる。同君の自重自愛を祈ると同時に、府廳チームの躍進を祈る。 ×

各チームの總ての試合を終つて、茲に各チームからピック・アップした全京城軍を作つて見る。勿論打擊を主としたものであるからその批判で見て頂き度い。又官廳と會社關係の對立メムバーも試して置く

全京城軍

投 安田(鐵) 捕 瀨口(同) 一 平井(同) 二 西村(同) 三 佐竹(遞) 遊 穀掛(府) 左 松本(殖) 中 熊谷(京) 右 櫻井(鐵)

補充員としては

投 阿部(府) 岡崎(遞) 池田(殖) 捕 成田(遞) 一 岡山(同) 二 北生(同) 遊 麻永(殖) 左 李 右 田(鐵)

打擊順

遊 穀掛 二 西村 中 熊谷 左 松本 右 櫻井 一 平井 三 佐武 捕 瀨口 投 安田

官廳關係選拔軍

投捕一二三遊左中右補

安田(鐵) 瀨口(同) 平井(同) 西村(同) 佐竹(遞) 穀掛(府) 日石(同) 櫻井(同) 永田(遞) 岡崎(同) 成田(同) 阿部(府) 龜生(鐵)

會社關係軍

投捕一二三遊左中右補

池田(殖) 早速(同) 岩田(京) 田代(同) 鈴政(同) 中原(殖) 李 熊谷(京) 松本(殖) 橋口(京) 竹內(同) 那須(殖) 高原(同)

帝慶明法戰

ケイオーの追擊はうまい 明はよく打つた

【サトウ・ハチロー】

文士の批評 —(2)—

これは專門家の批評とは又別個の興味があるものとして文士畫家の、野球通に特に執筆を乞ふたものである

帝慶第二回戰

慶應は築々勝つた。最後に帝大が一點の開きの上では追ひついたが、心もちでは幾分慶應にゆとりがあつた。みてゐる僕も帝大の追擊がちつとも氣にもならなければ、かうふんもしなかつた。帝大は豫定通り高橋をたてた。何故昨日高橋をマウンドにおくらなかつたか、不思議である。ケイオーは眺を投手にしても帝大には勝てる、それだけのゆとりと貫祿がある。

◇

帝大は第一に捕手をつくる必要がある。いかにケイオーの走者が早いとは言へ、あゝぬすまれてはどうにもならない。第七回にケイオーのランナーが、三壘にゐたとき、レフトにファールフライが飛んだ、このファールはとらない方がよくはなかつたか。何故ならば、このファールをとつた爲に一點をとられたのである。わづかの事ではあるが、もう少し頭を使つてほしい、ベースボール批評はとかく結果論になるが、この一點がなければ最後に同點となれたといふことも言へるのである。

◇

帝大の二壘手小宮は、早中にゐた美少年の時代から僕は知つてゐるのであるが、帝大では小宮が一番野球學を知つてゐるのではあるまいか。帝大は最後に追擊したとはいへ、もうすつかり出すものを出してつかれてゐた爲けは當然である。しかし、見物は、この追擊を何よりよろこんだ。ケイオーは上手い。相手の力をのみこんで、手際よくこなして行く。重ねていふが、帝大は、捕手をつくるのが第一の急務である

明法第二回戰

法政は、かんぷなきまでやつゝけられた。打たれた。さんざんになぐりたほされた形である どうして若林を今日出して見なかつたのか、若林はその顏をみてもわかるとほり、いくらつかつたつて、使ひへりのするやうな男ではない。若林に『たのむ』と背負せてがんばらせたらどうだつたのか。人間といふ奴は、背負はせられゝば『うん』と大きくうなづいて引き受けるものである。田村や中田ではいまの法政は背負ひきれるものではない。法政は早慶明のビッグスリーにくひこんで四者對立してゐる立派なチームではないか。僕はこの點が、どうも解せない、讀解に苦しむ

◇

然し明治はよく打つた。乘つた彼に乘つて打つた。明治獨特のスピリットを、滿々とあらはして、法政の陣をかき亂した。八十川はすつかりスピードがついて來た。今日の勝は明大の打擊によるものとも言へるが、八十川のスピードのある球が法政の打擊を散發に終らしたのによること多大である。途中法政はゲームをすつかり投げてしまつな。これは考へるべきことである。矢野など殊に氣をくさらせて西垣が、投げたバウンドをながした時、とりに行こうともせず、轉々する球を見送つてゐたのは、どうしたものか。好漢の將來のために僕は惜しむものである

◇

明治の松井は、實にいゝ選手である。颯々としてプレーをしてゐる。僕がふとつて彼もふとつてゐるからほめるのではない。田部や、青柳や、ケイオーの川瀨などと、違つた意味において、球にうれしく親んでゐる。僕は松井を愛するものである。この日も非常によい出來をしめして僕をよろこばせた

◇

さて一勝一敗、明治が明日、今日のやうに、押しきるか。法政が彈ねかへるか。勝負は水物、僕も明日をたのしみにしてゐる一人である

煉獄の「お客さん」殖える一方

世相は險惡へ 一割は思想犯

煉獄の客は殖える一方で世相は險惡になる全鮮二十六刑務所(少年刑務所を含む)に收容する在監人員男女合計八月末現在一萬七千三百四人(勞役場留置刑事被告人合計)で七月末の一萬七千三百十二人に比して八人の減少を示してゐるが七月末現在

受刑者 一四、二七一
勞役場留置 六三五
刑事被告人 二、三八六

を前月(六月)に比すれば受刑者二百十二人勞役場留置九十六人被告人五百六十五名の激增であるこれは例の鮮支人衝突事件で平壤の如き監房增設を要する程の大增加を來たした結果であるが收容者の數はこれを明治四十四年一月の七千三百四十三人に比較すれば實に二倍半以上に逹し犯罪件數は年々增加して險惡な世相を如實に物語つてゐるが現在各刑務所とも殆んど定員の二倍を收容してゐるしかし昨年七月末は一萬六千臺を上下してゐたが八月一萬七千四百二十四、十月一萬七千十八、九月一萬七千四百九十三、十一月一萬七千二百九十三、十二月一萬七千二百十三人と一萬七千臺を突破して來たので刑務當局は思ひ切つて假出獄制度の徹底を期し一面に改過遷善の一方便となし一面に刑務所狹隘を緩和する方針を取つたため本年一月に至り一萬六千七百十四人に減じ六月まで六千臺を上下してゐたが、年々の例に洩れず秋頃增加を示して再び七千臺を突破するに至り殊に思想犯は年々著しい增加で現收容者中約一割は思想犯人で行刑當局はこれが取扱ひに關し少なからず頭を痛めてゐる

京城府内に浮浪する

乞食群は約三百名

京城府では既報の通り去る十三日午後十一時を期して府内各警察の協力を得て府内の乞食數を一齊に調査したが十八日その結果が發表された 總數三百三名でその內女は本町署管內に十七名、鍾路署管內に十名合計二十七名あり、殘る二百七十六名は男で本町署管內が最數多を占めてゐた

各署の數は左の通り

本町署一二四▲東大門署一五▲西大門署四三▲鍾路署七〇▲龍山署四一▲計三〇三

過去の調査によれば昭和二年が三百卅二名、同三年が三百十九名、同四年が三百九十五名、同五年が三百八名(何れも十一月末現在調べ)で昭和四年が四百名近くになつてゐるのはその秋に博覽會が開かれ各地の乞食が集つた爲で、平均三百名以上の乞食が常に府內を浮浪してゐる譯である

新派の秀雄を迎へ 朝日座で讀者優待

愛劇界にすばらしい昂奮をあたへ けふから八日間

本紙讀者優待デーたるけふを初日として朝日座における梅ノ井秀雄一派は府內愛劇家にこれに關心を持つ一般の人々の前人氣をあふつてゐるが一座の演技は定評あることとてファンを十二分に滿足さすことだらう、殊に一座の特色としては頗る強い野球チームを有してゐることであり近く府內のチームと對戰する由でこの方面からの人氣も又たいしたものである。何れにせよ久しぶりに訪れた新派劇の期待は大きい、なほ梅ノ井一座の花形連は一座の野球部員を伴ひ午後零時本社を訪れた(寫眞は本社を訪れた一行)

馬場式自能法無料治療

馬場式自能療法京城支部においては明二十日及二十一の兩日奉仕デーとして午後一時より同十時まで府內若草町西本願寺別院內において無料にて一般病者の治療に應じ大に宣傳に努めると、同療法は世間周知の如く健康增進無藥療法の最高權威にして萬病に應じて往なざるなく殊に慢性病初期にあるものはその效果實に驚くべきものあり慢性諸病といへどもこれを持し斷にて日々自から行へば必ず奏効するに因に同支部は社會奉仕をモットーとし一般民衆に治病と健康增進の道をわかたんとす進んで入會施療を受けられたし

世界の珍味を盛る

食堂車のサービス シベリヤ線の待遇改善

【ハルピン發】シベリヤ線はサービスの惡い點で世界一の非難を浴びた、一時雙輸賣勞などを縱覽したので、非難は全く世界的となつた、ソヴエートロシアではこの非難に大狼狽、早速一ケ月ほど前から雙輸賣勞を廢止しシベリヤ線のサービス改善に力を入れた結果、今度は外人の旅客をアッといはせる計畫の下に、贅澤車を運轉することになり、いよ〳〵九月十三日から國際連絡列車にこのワゴンを連絡した贅澤車の目的はいふまでもなく、外人旅客から金を絞るだけ絞るといふだけに、世界各國の珍味を盛り食堂車の味覺世界一といふ意氣込みを見せてゐるのである、運轉したばかりのためにぜいたく車の世評はあまり世に出てないが、ソヴエート當局ではこの外に列車內の浴室から娛樂室まで設けハルピンからモスクワまで八達を旅客の好み〳〵に應ずるといふ仕かけ、赤い國でぜいたく禁物ではあるがシベリヤ線だけは今後別大抱擁ひ、尤もこの贅澤の裡面には五ケ年計畫で何んでも外貨を吸收せねばならぬ窮狀に陷つてゐるので、雙輸賣勞に代るより以上の外貨吸收策として生れたわけ——シベリヤ線のぜいたく車の今後こそ見ものである

四萬圓の職業選手

コーシエが愈よ退くか

【パリ發】世界庭球界の王者たるフランスのアンリー・コーシエ選手が職業選手に轉向するか否かは全世界のファンの視線を集めてゐるが、この問題はアメリカの有名なるスポーツ興行者カーレー氏の來巴によつて更に一段と論議されるに至つた。

◇……カーレー氏は有名な職業選手を引連れて、今秋十月十一月の兩月中にパリ、ベルリン、ロンドン、ブルッセル、バルセロナ、ハンブルグ、リヴエラの諸都市に庭球試合を開催しようと計畫中である、一行は米國のデルデン、バーク、ハンター(多分リチャーヅ氏も加はる)チエッコのコゼルー氏等の世界的選手を網羅してゐるが

◇……カーレー氏の意見によるとこれにコーシエ氏を一枚加へて初めて完全なものになるといふのである。それで是非ともコーシエ氏を口說き落さんものとしてゐるが傳へられる所によると若しコーシエ氏が職業選手となれば三年の間年額四萬圓を提供するといはれてゐる。

體育デー

初等校の分

京城府主催第八回體育デーは來る十月一、二の兩日京城運動場において擧行されるが、京城府では初等學校關係の分を左の通り決定した

參加初等學校は公立小學校十校四千六百八十八人、公立普通學校十八校四千四百九十一人、私立普通學校九校一千二百五十六人、合計三十七校一萬四百三十五人に達し、競技種目は百米徒競爭(小學校第五六男女及び高等科女子、普通學校五男及五六女子)二百米徒競爭(高等科男子及普通學校六男子)及び四百米リレー、聯合體操である

第三回ゆたか會

杵屋勝知保主催の長唄讀習會では第三回ゆたか會を廿日午前十一時より明治町一丁目レート階で開催する

19日 公設市場 小賣値段

▲白米多摩錦特等一キロ一六五▲一等同一五五▲〇一枚一三〇▲干瓢三〇〇瓦一八〇▲支那そうめん一把一〇七〇▲ぜんまい內地三〇〇瓦四〇〇▲昆布一等同三〇〇▲同二等同二四〇▲とろろ昆布同二四〇

ラヂオ

JODK=二十日(日曜日)

午前一一時五〇分 運動競技秋季六大學野球リーグ戰試合狀況 ◇早明二回戰◇◇慶立二回戰◇(明治神宮外苑より)

午後〇時三〇分 氣象概況、各地天氣概況、仁川觀測所發表

同二時〇分 ニュース 運動競技秋季京城實業野球リーグ戰試合狀況(京城グラウンドより)◇殖銀對京電◇◇遞信對府廳◇ 備考。右野球は六大學リーグ戰終了に引續き放送

同六時三〇分 ラヂオドラマ(鮮語)戀愛と金錢 權一晴 申銀鳳 李敬燦

同七時〇分 ニュース プログラム發表

同七時三〇分 放送映畫劇 映畫劇の夕(A、B) 決戰河石原城(配役) 冬島泰三作
十時左馬之助 尾上菊太郎
中見右馬之助 正宗新九郎
帶刀馬 皆川正三郎
叔母よし枝 環歌子
銀追枝 浦波須磨子
田々良庄左衞門 中井志賀朝雄
兵衛作
その他大勢
解說 早稲田旭
伴奏 歌舞伎座和洋合奏團

同八時三〇分 映畫小唄(A)(一)レヴューの踊り子、足利龍之助作曲(二)巴里の屋根下、モレッテク作曲(三)市太郎やい、高橋喜夫作曲(四)ラモナ、ブラウン、ヘンダーソン合作(五)サムライ・ニッポン、松平信博作曲(六)リオ・リタ、ティエルニ作曲(七)野に叫ぶ者、堀內敬三作曲 田谷力三 伴奏 コロナーコンサート・オーケストラ

同八時四五分 ラヂオコメディー 北村小松作 風玉船とパジャマと戀 場面、或文化住宅內の應接間(配役)
父 武田春郎
母 飯田蝶子
長女 村瀨幸子
其夫幸太郎 石山龍嗣
次女 龍子 川崎弘子
其戀人 牧 日守新一
放送指揮 清水宏

九時三五分 氣象概況 各地天氣概況、時報 仁川觀測所發表

運動競技

午前十一時五〇分 早明第二回戰
午後一時〇分 殖銀 京電戰
同二時三〇分 慶立第二回戰
同四時〇分 遞信 府廳戰

本日は午前十一時五〇分から午後六時三〇分迄連續四試合の中繼放送で野球放送オンパレードの盛觀です。早明第一回の後を受けて本日の第二回戰はボールファンの興味を絞る事一〇〇パーセント。これはゲームセット迄全部中繼致します。殖銀對京電戰は早明の終るを待つて京城グラウンドより、慶立二回戰は前試合に引續き明治神宮外苑球場から、遞信對府廳戰はこれに引き續き京城グラウンドより中繼致します。この戰は今秋の京城實業野球聯盟戰最終を飾る戰です。聯盟戰後の優勝旗授與式狀況も併せ放送致します なほ野球放送はラヂオファンの最も多く期待してゐるものでありますがDKが先月八月中に放送したゲーム數並放送延時間數は

(イ)京城グラウンドより 二六回、二九三一分
(ロ)內地中繼 七回、八二六分
(ハ)其他運動 二三四三、七五七分の多きに上つてゐる

映畫劇の夕

本月のDKニュースで發表しました映畫劇の夕でファンが久しく待望してゐた日であります。人氣俳優の顏がずらりと並んでをります。映畫小唄の田谷力三氏は御承知の全國制覇のピカー・テイルシンガーとして定評があります。ファンの聞き逃がし得ぬ番組です

鳴ラナイ笛(五)

昭六ノオ話 第九話 岩本善併文 岩本正二畫

1、シバラクユクト、ムラノコドモダチニ、コビトハ、デアツタガ

2、コドモダチハ、ミンナジヤウズニヒユロヒユロト、フエヲフクノデ

3、コビトハ、タイヘンヨロコンデ、コドモダチヲ、ドコカヘツレテユク

4、昭六ハ、マスマス、フシギニオモツテ、ワカラナイヤウニアトヲツケタ

秋の服飾二重奏

九月廿日より七日間

秋の三優會

服飾流行の殿堂……明日の流行を語る……

染の優艶——織の絢爛
名匠の秘技——巨匠の力作
これ最高潮——正に最高展

出品目
振り袖模樣……唐錦丸帶
江戶褄模樣……染加工丸帶
訪問服……袷羽折
染着尺……西陣御召
袷羽長襦袢……散步服

綜合衣裳の大展觀

新着新柄品の謝恩特別奉仕……

京城開店記念日大賣出し

特別提供
時間奉仕廉賣 每日午前九時より午後八時より二回
半圓百貨(五十錢均一マーケット) 每日新品大提供
特別破格品提供 各賣場に充實 每日新商品追加

詳細は御手元へ御屆け申し上げました御案內を御覽下さいまして何卒賑々敷御來店下さいます樣御待ち申上げます 謹白

三中井 京城

燃料の一大革命兒

アルコール瓦斯廚爐

實用新案特許願 一二八四四 六六二

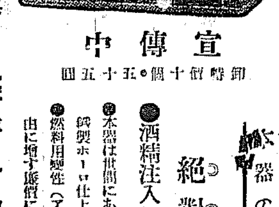

宣傳中 御特價十個・五十五圓

アルコール・コンロの爆發人命に及ばす

◎器具の撰擇に注意◎

本器の特長 絕對安全裝置

●酒精注入口には自動閉鎖器附す
●本器は世間にありふれたる鍍板製の粗製品にあらず、鍋鋳製ホーロー仕上、體裁優美にして堅牢耐久遺憾なし
●燃料用變性(アルコール)は免稅で家庭燃料に何人も自由に廉價に使用せり

廚房の經濟合理化

瓦斯や、電熱より一步進んだ發明で燃料がアルコールで有るから手綺麗で嫌な匂も無く故障も起らず價格低廉で御家庭の調理に、營業用に、僅少の燃料で出來る逸品であります

地方特約販賣店大募集

型錄進呈

朝鮮總代理店 京城府南米倉町八十五番地 木村左馬治商店 電話本局七七〇番 振替京城一九九六番

製造發賣元 名古屋 合名會社 柴田商店

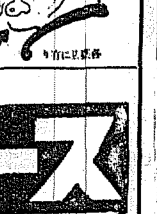

頭痛

齒痛と頭痛にのんできく

日效散

本劑は神經の痛みを鎮め神經を養ひ丈夫にしまた神經痛、ロイマチスに最も適當なる良劑なり 試驗はタッタ五分間

本舖 東京 大阪 森田製藥所 發賣元 東京 津村敬天堂

花 球根 種子

大量生產 秋植球根 種子 牡丹 內外花卉 庭園用樹 秋季植物總目錄 進呈致します 大特賣

株式會社 薔薇園植物場 兵庫縣川邊郡山本

イカリソース

上質硝子蓋付

特賣中

京城府岡崎町七番地(府廳前)

ぢ 疾 肛門病 野崎肛門醫院

(入院 隨意) 電話龍山九九三番

鮮米を目の敵に 農林省が滿洲粟の「輸入税引上の下心」
片山技師調査のため來鮮す

農林省技師片山秀五郎氏は十八日入城、廿日秋作視察の爲め西北鮮に向つたが、同技師は今般本省の命を受け朝鮮農民の粟需給狀況とこれが米價におよぼす影響を徹底的に調査し、それに基づいて、滿洲粟輸入税引上げの可否を決する筈である、即ち西北鮮粟作收量は毎年平均五百萬石に及んで居るが、滿洲粟輸入高は年々百六十萬乃至二百五十萬石に及び、最近は殆んど全鮮々農が粟米を賣却して粟を代食してゐる狀態であるが、それだけ鮮米の內地移出量を增加して內地米價を壓迫するので、內地においては夙に滿洲粟輸入税引上げを目論んでゐたが、朝鮮農民の生計を壓迫する重大問題であるため總督府が極力反對を唱道してをつたもので、同氏調査の結果はその波及する處頗る大きいため各方面の注目を惹いてゐる

金山中心の傍系鑛山會社
本府の希望を容れ 東拓で設立に內定

東拓の産金助成目錄低資供給は今般殆んど實施濟みとなり、必要に應じて何時でも融資を受け得ることになつたが、一方同社においては、本府側の希望を容れて金山を中心とする傍系鑛山會社を設立し、主として金山鑑定、探鑛調査、探掘、金融等を行ふ事になる模樣で、先般吉川岩七博士を顧問に招聘したのはその前提と見られてゐる。すなはち吉川博士は平壤無煙炭の研究によつてタイトルを獲得した人であるが、朝鮮鑛業に關しては、全般に精通してゐる斯界の權威者である。尙同社においては詳細な産金計劃書を作製して拓務省に認可申請中であるが、認可のあり次第、直ちに産金事業に着手する筈で、野口氏朝窒會社の活躍と相俟つて、久しく待望せられた半島産金界の更生も、いよいよ實行期に入つたものとみられてゐる

物價調節 諸對策 委員會で決定

京城商工會議所を根據とする物價調節委員會は十八日午後二時二十分より商議內において開催、田川委員長を初め森川、松浦、川瀨、島田、松井、藏城、白石、闘谷各委員出席、協議の結果左の案を本會議(日取は未定)に提出することに決定、三時半散會した
▲京城卸賣中央市場設定の促進を圖ること
▲共同仕入機關を地方別と業者別に設置すること
▲永久的物價調査を行ふこと
▲物價調節聯合會を設け物價を統制、調節を行ふこと
▲一般銀行及び金融組合に對して小賣商手形の割引をなさしむること

商銀定州支店 廿一日開業

な仕商取引改善委員會は十九日午後三時より、商店經營法改善委員會は二十一日午後二時より開かれる筈である

新設される商銀定州支店は二十一日開業することに決定し、朴商取は佐伯秘書役同伴、十九日夜行で定州に向ひ二十日同地の官民有力者を招いて披露する筈である、なほ信川支店も十六日附を以て正式に認可されたが、準備の都合により開業は十月はじめになる模樣である

中旬入超 百十八萬圓

【京城電報】九月中旬における對外貿易は大藏省發表入超百十八萬圓なり

輸出額	二八、二〇四千圓
輸入額	二九、三八四
差引入超	一、一八〇

兩取總會 十月六日に期日を變更
四日は穀物大會で仁川側の切望に依る

京仁兩取の合併を附議すべき臨時總會は十月四日と決定し、諸般の準備もすでに完了を見たが、同日はあたかも仁川において朝鮮穀物大會の會期にぶつかるので仁川商工會議所および仁川穀物組合の總會は、同會議所の熱烈なる希望に基づき總會期日を變更し、兩取總會は十月六日兩社共に京仁樓上において開催さるゝ事と變更を見た。京城は六日午後零時三十分より、仁取は午後四時三十分より開催さるゝ事となつたが、これに關し小杉社長は語る

事件を急速に運ぶべく十月四日と決定を見たものであり、兩取も總會通知書その他株主に通知すべき印刷物は既に四日付となつて出來上つてゐるが、仁川よりの切なる申出により我々としては株主權行使には何等の支障をも來さない事は明かなから、穀物大會に際り右の如き變更を見た次第である。なほ仁取總會の會場變更は公會堂の都合により當社樓上に於て開催する事となつたのである

日華兵衝突事件と 鮮銀の對策
華商との取引中絕か 加藤總裁語る

日華兵衝突事件は鮮滿財界に大衝動を與へ、今後の成行を重大視されてゐるが、滿洲各地に多數支店を有する鮮銀では十九日午前十一時、加藤總裁は重役、支配人、課長を召集し今後の對策につき指示するところあつたが、右につき加藤總裁は左の如く語る

日支兵の衝突事件が突發したことは甚だ遺憾である、今は單なる衝突と見られるが、今後どこまで進展するか豫想が出來ぬ。支那側の態度によつては交戰狀態に陷らぬとも限らぬ。朝鮮に於ける華商との取引には障害を及ぼすから中絕するに至るだらうと思ふ。從つて鮮滿財界の影響は大きからう。殊に滿洲は勿論我々の行員まで戰時狀態で、當行の行員の如きも戰時狀態の土地に徵發されてゐるからそれ等の土地は營業不能に陷つてゐる。當行としては今後の成行きを注意し、それに對應する準備を行ふことにした

金銀兩建制 近く實施
滿鐵の地賣炭 販路擴張策

滿鐵商事部がかねて地賣炭販路擴張策として研究してゐた金銀兩建制はこのほど具體案成り目下總裁の決裁をまつてゐるが、右決裁を得次第直ちに實施の筈である。ついで實施の曉金銀兩建制を用ゐるのは吉林、ハルビン、長春、奉天、營口の五販賣事務所で、西滿組合[illegible]該會の成績によつては更に地域を擴大する方針らしい、施行方法は各地販賣事務所及出張所等より貸渡を受けた販賣人は月三回の決濟期に取引所の公定相場に基づき金換算を行ふもので、取引所のない地方には適宜方法を講ずるさうである。この方針は勿論窮餘の一販賣策ではあるが、支那炭と競爭してこれを驅逐してゆくには必然的の方策であり、かたぐその成行に對して關係者は甚深な注意を拂つてゐる

大麥多收作 反當八石餘
鮮內では空前の新記錄

朝鮮農會では、昨秋以來大麥多收穫作會を試み京畿以南七道において競作を行はしめ六月中旬刈取、調製審査試驗場に於て收穫審査中の所、今般漸く其の成績發表を見たが、その結果を獲得した[illegible]平之助氏の成績は、反當收量八石餘りで、內地の多收記錄九石を示して居るが、從來の朝鮮に於る平均收量は八斗餘りで、大正七年の最高收量も僅々九斗餘に過ぎず、個人の多收記錄三石餘と比較すれば、右は朝鮮に於る空前の多收新記錄と云ふべく各方面から驚異的讚辭を集めてゐる

運輸座談會 荷主と運送業者が 廿一日會議所內で

府內有力荷主を網羅する商工組合聯合會、卸商聯盟會、荷主協會および商工協會では、運送合同成立後の運輸の現狀が荷主の期待に反し改善の實を見ることが出來ないのは遺憾であると、實行委員十一名が十六日朝鮮運送幹部と會見、反省を促す旨の聲明書をつきつけて改善方を要求し、更に鐵道當局を訪れて嚴重監督方を要望したが、この改善交渉顚末につき二十一日午後一時より京城商議室において委員の報告會を開き、更に同二時半分から運送業者と荷主側との連絡座談會を開く筈で、關係局も出席すると

大川電力供給 區域擴張許可

忠清南道大川電氣株式會社から忠清南道保寧郡熊川面および[illegible]を同社の電力供給區域に編入方の申請中であつたが該申請は九月十七日附にて許可せられた

金組發展狀況

總督府理財課調査によれば最近七月末の全鮮金融組合狀況は組合數六百四十四組合、支部數百七ヶ所、組合員六十八萬八千二百四十一名に達してゐる。而して預金總額は八千三百七十五萬一千六百七十圓で貸出額は一億二千四百五萬一千六百八十四圓である

家庭工藝品 品評會 府內の出品物

二十一日から南大門通商工獎勵館において開催の第二回家庭工藝品評會に對し京城府內からの出品物は左の通り
染織製品二二、陶磁製品二〇、漆器一〇、竹工一二、金屬製品一一、〇鍛物一〇、刺繍品九、スリッパ八、眞鍮の製品八、人造竹皮、及包器七、紙六、履物六、紙製品六、竹製品[illegible]、下四、和洋製品四、締紐三、竹製品二〇二、其の他二十、計一九七

取引停止 (十九日)

京城手形交換所
不詳 [illegible]
枚數 七〇八
金額 一、九九三、四〇三圓

鮮銀對外爲替相場 (十九日)

倫敦	二志〇片八分三
紐育	四十九弗八分三
上海	百六十兩

海外經濟電報

倫敦銀塊	一二片四分三
米棉	十五錢安
スチール株	七七弗二分一
アナコンダ株	一七弗八分五
日米爲替	四九弗一〇〇分四一
英米爲替	四弗八八仙四分三
紐育銀塊	二七仙二分一

日華の風雲急迫を告げ 急轉直下の大瓦落
新東一轉五圓棒下げ示現

前場 外電の不良に軟調を呈しつゝもマバラ買物に底堅かつた折柄今朝は俄然日支の急迫せる事態は遂に決裂を告ぐるに至つたこの飛報 忽ち買氣を萎縮せしめ更に東京の不良、スチール新安値、米棉暴落、綿糸暴落はこの惡化人氣を更に助長し東西共の一擧三圓五十錢方の奔落に **當所も投げ物殺到して東新百二十四圓九十錢と前日の止値より三圓七十錢安く大新六十七圓丁と二圓九十錢安く京取十四圓八十錢と八十錢安と急轉直下軒並の大瓦落を演じ** 引續いて新東はマバラ買物に乏しく惡化し四圓台を遂に下抜けて三圓丁もつけたが押々新規賣り物に更に六圓台に崩掛八十錢と小締め二十錢と落したが九十錢と止め、京取も四圓七十錢と止めた。卽ち **前日の止値に比し東新五圓十錢安く大新三圓安** 京取九十錢安であつた

後場 日支風雲急迫と外電の連續不勢から聽くも新東五圓棒下げを示現した折柄、後場は更に有資勘の底分に買物を呼び東新百二十二圓九十錢と更に惡化して始まりアト押目買物も出て二圓十錢もつけ別掲の如く大引した

株界片語

惡るい日に祟り目とはよく云つた言葉だ。▲海外通貨安と對支懸念その他材料に陷落されて秋高相場に崩れ目をつけた機先へ▲風雲險惡事通急迫を傳へた支那問題は支那兵の蹴躪によつて遂に火は點ぜられ、直接間接の脅威を受くる筋が中心の大暴落を來す。▲その身に海外は更に惡い、十數年來の新安値にスチール株は陷落するし米棉も底なし的の大市下げ銀塊も十二片台に陷落し而も金輸に好變を及ぼすス[illegible]其持された貿易は出超どころか入超百十八萬▲かうなれば仕手に氣力が持てないから買方の跳ねる時代だ。手筋は見送りがよからう

日支衝突に惡化

さきの萬寶山事件、これによつて醱成された鮮內各地の鮮支衝突事件これが直接の動因として市場第

京證投げ出す 久々振りの活況

を機待するであらうとされてゐたスチール株は今朝更に八十七弗台へと暴落して示して來た米棉も期待された對策は何れも空のみ大に買越らず、媚氣に濃厚にして四十五錢安と下放れを待へ、之に加へて頃日米連續不勢を待へた

取組高

十九日前場までにおける京證短期主要株取組高は八千三百三十枚にしてうち百枚以上の建主內容左の通りであつた
京取 賣方白井一〇〇〇、古野一一〇〇、新田二〇〇、山[illegible] 買方[illegible]
大新 賣方立山一一〇▲買方白井七〇、松山[illegible]
東新 賣方[illegible]
[illegible]

阪地安の脅威を受け 伸力續かず軟調

前場 阪地は今朝天候の恢復と共に前日の止値より二十二錢安を報じたるも當所は奉天における日支兵衝突事件に戰爭氣分が張り八方から買物集中して富中田來るも先八圓八十九錢と反對に四十二錢高に寄付きしも阪地が益々不穩を逃るので錢と小戾しせしか阪地が更に一圓台割れの九十九錢から八十一錢と止まる所を知らない。弱物に戰爭氣分の買氣も稍を緩和し引際に遂に七十二錢から六十九錢と更に低落なし七十錢と小戾して前場を終つたがそれでも阪地安に比較すると日支衝突事件の爲め阪地と當所は前日より漸を五六十錢方縮少するに至つた

後場 前場日支衝突と阪鮮米の出動を中心として戰爭氣分張り阪地不勢から強硬を持續せし機先、後場は阪地安に伸力續かず一圓安不中中八圓五十三錢先八圓六十九錢と寄付いて二回には更に錢と押し崩れて始り、二回には四回には五十錢もつけこの遂に小高下を續くるものとされてゐる

米界展望

作柄の成績から云へば無論買ひから出るの外なきも古米の整理が何所もまだ濟んでない點から見ると此の手の外ない▲其所へ秋揚げの天候は內外共に良好であり又不作の先入主から人氣が買ひ惡ふてゐる事も日支衝突事件に戰爭氣分に傾斜して買氣を護つてゐる事情を思ひと相手しては皮肉にも相場として此邊は人氣を損くして相當安くなると云ふ奇現象を示す所かも分からない▲何にしても賣入れが濟んだ相場とすればあれだけ保合ふた揚句として再び八圓台へ氣崩れすべき筈がない▲それが阪地は又復二十圓台に屆かれ當所も八圓七十錢と仙變な新しれるが如きは矢張りまた驚きをたのんで居る相場とも見られるのである

日支衝突に 買物殺到す

今朝阪地は天候の恢復と相俟つて前日の止値より更に二十二錢安を報じたるも當所は昨夜奉天における支那兵が滿鐵線を爆破して我守備兵と遂に衝突し激戰を見るに至つた號外が配布されるや忽ち戰爭氣分が漲つて各地から買物殺到し先物は十八圓八十九錢と反對に三十二錢高の寄付き[illegible]

本直りは 買灰汁拔け後か

頃日米相場が頑健を維持する割りに伴ひ切れない事は無論現實の不隨にも依るが一面には作柄の不良と天候の縺れ勝ち等に人氣が好く買ひ惡ふ爲め地合に頑健なるもその反動作用によつて人氣が弱い割り伴ひ切れないのである從つて共のまゝ本質的に立直る事は[illegible]

古米整理期

目下內地においては東京にせよ大阪にせよ古米の整理が甚しいのでその米の處分物が多く從つて鮮米[illegible]

日支成行注視

昨夜支那奉天における日支兵衝突事件は端なくも朝鮮米の警備に出動命令が下り滿洲租借地の警備に着くこととなつたがこれが爲め我兵と支那兵の衝突がなるか否やは今後の相場に相當の反響を及ぼすものとして市場ではこれが成行きに付き少なからず注目を惹いてゐる

極端に買募ふ

目下朝鮮の仕手關係を見ると朝に之と共に値ひすべき仕手は相當に人氣が買ひ募つて先入主となつてゐるだけにどうしても買募は免れ難くも作柄の不良が先入主となつてゐるだけに今朝遂りは奉天における日支兵の衝突事件に出兵說と相俟つて一般的に買氣を煽り各地買人氣は極端なる買ひ募ひを見るに至つたものである

京城延べ

阪仁の背馳に 氣迷ふ

前場 前日來內地不順と鮮內の惡材料より好順にとかく強弱とも氣迷深く伸悩み商情を辿つた折柄、今朝は阪地安から日支決裂に仁川の小堅きに[illegible]

市況 (十九日)

◇京城	一等白米十四圓五十錢 二等十三圓六十錢 [illegible]
◇大豆	部山九、六〇 長湍九、四〇 [illegible]
◇仁川	丸々色升丸升石拔三等 [illegible]
◇大豆	部山九、四〇 忠南九、四〇 [illegible]
◇釜山	各地清算の反落に鮮上も引續き良好にて入排五十以上と必く人氣可成軟化せしも値頃と弗々入荷相場が手持ち買惜み入荷に相わ加ず結局十錢安見當にて一千六百廿六叺の取引があり
◇大邱	天候良好、各地清算の反落に人氣漸化せしも頃々と人荷相に柏ず結局十四圓四十錢二等十六圓廿錢無格十四圓九十錢精外十四圓丁度見當を唱へた
◇木浦	天候恢復に新米出廻り漸增し市中一兩日に出米漸増を支しも市中一兩日先行き思はしからず新米先行き[illegible]

期米 (十九日)

仁川	前場	後場
[illegible]	[illegible]	[illegible]

株式 (九月十九日)

銘柄	前場	後場
京取	[illegible]	[illegible]
鐘紡	[illegible]	[illegible]
大新	[illegible]	[illegible]
東新	[illegible]	[illegible]

鮮內延べ

銘柄	前場	後場
◇京城	[illegible]	[illegible]
◇釜山	[illegible]	[illegible]
◇大邱	[illegible]	[illegible]
◇群山	[illegible]	[illegible]
◇木浦	[illegible]	[illegible]

大阪市中相場

◇大阪棉花	[illegible]
◇大阪綿糸	[illegible]
◇橫濱生絲	[illegible]
◇現物綿糸	五九〇圓
大阪砂糖現物	[illegible]

何處へ行く？…… 群山の惱み (一)
兩鐵道の挾擊と 木浦取引所問題

鐵道が現代における最も重要な陸路交通運輸機關であり、またそれが地方産業の發達下に至大なる關聯と影響とを有する事は今更いふまでもないが、鐵道の新設が、往々商圈の大移動を隨伴して特定地域の繁榮を或は助長し或は衰微しながら既存都邑の興亡を招致した數多くの實例を枚擧する事は決して困難ではない斯る意味から去る八月一日開通の長湖院、天安、長項を貫く京南鐵道と、近く全通を見やうとしてゐる全州、光州、靈光間の南朝鮮鐵道は、多かれ、少かれ、仁川、群山、木浦の三港市にそれぐの影響を與へずには置かぬであらう。特に兩鐵道に挾擊を受けた群山府民は『前に長項あり後に麗水あり』と一抹の暗影を包んで顏色を深め、更に最近は木浦延市場の取引所昇格可能性が同府民の懸念を二倍にしたやうである。兩鐵と木浦取引所は群山の將來に果して何を約束してゐるか？[illegible]群山座談會の論を綜ねて、最近の同港を左に展望して見やう

群山の現勢

明治三十二年、所謂、開港時の貿易額一萬二千餘圓から十ケ年目の明治四十一年貿易額二百八十一萬六千八百三十四圓、二十ヶ年目の大正七年貿易額千七百六十六萬七千五百八十五圓、更に三十一ヶ年目の昭和五年三千九百四十九萬八千五十七圓と、ひたすら飛躍的發展の一路を今日に辿つて來たが、貿易總額中の六十%が、實に米穀を以て占めて居る事實は仁川、鎭南浦、釜山等の發展が偶然的乃至他力的條件に依つたことが大きかつたのに反し、群山のみは商圈の自力的伸長を遂げた事や他港市に比較して通過貨物の極めて夥しいこと等と共に、群山府民の心ひそかに誇つてゐる所である。今これ等貨物の群山に集中する經路を示すと左の如くである

一、鐵道便に依るもの (イ)湖南線道 (ロ)京釜鐵道 (ハ)京南鐵道 (ニ)慶全北部線 (ホ)朝鮮忠北線
二、船便によるもの (イ)錦江流域 (ロ)東津江流域 (ハ)忠南沿海 (ニ)全南北沿海
三、牛車便によるもの (イ)隣接郡部

なほ昭和五年各生産地から群山驛に集中した米の數量百十六萬二千石を汽車便、船便、牛馬車便別に見ると左の通りである
一、汽車便(七七四、七八一石)全北六四一、八八三石忠南一〇二、九三五石全南[illegible]
二、船便(二八一、一〇一石)忠北一三一、五五石[illegible]其他一、二五八石
全北六〇、一三一石忠[illegible]四四全南六、八二六石
三、牛馬車便(一〇六、四九六石)

尙湖南線經濟圈から發送される米二十二萬三千石の中、約七十五%に相當する十四萬四千石が群山に集中し、四萬六千石は木浦へ、殘餘三萬千石は他地へ仕向けられて居るが、之等の事實を綜合すると群山が現在、全北を中心に忠南、忠北、全南、及京畿の一部に亙つて有する廣汎な米穀商圈の輪廓を窺知することが出來る(手島生)

現物公債株式
秋田現物店
京城府明治町一丁目 電話本局二一五〇 二一八八番
營業案內進呈

株式
長期・實物 短期・國債 營業案內進呈
大阪株式取引所 一般取引員
松井輝三商店
大阪北浜一丁目
電話本局長 807 2345 808 2795 809 2796 810 2797 811 3361 812 4999

實傳節婦 維新俠艷錄 (101)
橋爪彥七氏作 竹內靜古氏畫

天女亂舞 (十九)

水際の波音は、海からくる潮つぽい風に混つてゐる。もうこの時分になると、流石の鐵砲の鶴の音も聞えず、覗けば黑い海ぐいに、川沿のあてゝゐるのが眼く見えるぐらゐのものだ。

啞松は、通れ出しに來てくれた人が、丹頂の六角の圖序であるかを知る、どれだけ感謝したことだつたらう。隱居で最初は判らなかつたのだつたが、たつぷりした道も躊躇つきや、ガッシリした體から推して、さうだらうと訊ねてみたのだつた。

『見えがくれに、お供をして來ましたよ。はゝゝゝ……淀川筋の平田番所で、危なく捕まる所に追ひつめられた時には、私は驚いた

れと共に起つてくる。
『腹督みた廊よい圖だな』
まるで他ごとの樣に云つて、そして啞松に云つた。
『貴女は、私のすることを見てゐればいゝ、默つて驅け出したりなぞ、してはいけませんぞ』
それは、命令のやうに正しく、いひ調子であつた。啞松も、もう自分たちが、今度こそは必死の瀨戶際に立つたなと思つた。それにしても、この土壇場にきて臆に當快な態度もた、この隱居のたかの笑ってゐるらしい隱居の態度が、どこまで度胸の据わつた人だらうとおどろかれたのである。
そのうちに、一度止まつた侍の一行が近づいた。
圖ゞ先に立つた一人が、ズバリと云つて、『海船屋に囲た婦人やな』
つた。それにもう客の見だといつた樣な、鬮タりさへいが含まれて
聞える。

こゝで貴女を捨てるのかと、思はず手に汗を握りましたよ』
斯う云つて隱居は、なほも笑ふのだつた。
――何もかも知つてゐるのだ。
啞松はかうして隣ながら見送つてくれる隱居の好意に對しても、一心に、長州まで潮ぎ着けねばならないと思つた。
二人はいま、安治川筋の縁上を歩いてゐた。啞松の手に觸つた手が、しつとりと夜露に濡れこゝやたく感じた。
すると、向ふの一隅の方から五六人の人影が、ノトシトと啞松を[illegible]
踏んでやつてくる。
『いけないかな？』
と、隱居が云つた。
漸次に近くなつてくるにつれてそれがいづれも覆面の侍らしいとが判つた。それが、道路一つ立てずに、妙に默りこくつて殺を[illegible]

京染なれば京屋

朝鮮銘菓 たちばな

代表的なら漬は 殖産なら漬 永樂町市場 本舗 田中漬物店

マラリア特効丸 京城府各地藥店ニアリ 本舗 林藥房

京城日報
本紙朝夕刊十二頁
發行所 京城府太平通一丁目 合資會社 京城日報社

主婦之友 十月號 婚禮とお産と育兒號

大評判の三大附錄つきで僅か五十錢

第一附錄 育兒百科寶典 コレだけでも二円の價値があるとの評判

▲一目でわかる月々の育兒法
▲赤坊の病氣一切の手當法
▲新案發表の畫報式育兒法
▲お母樣必讀の育兒百科全書

全部二色刷で畫報式の大形別冊附錄です。五冊や十冊の育兒書に優る寶典を無代で贈呈します。日本最初の育兒寶典としてトテモ大評判です。

第三附錄 現代婚禮風俗畫報

眼のさめるやうな素晴らしい大附錄です。美人畫界の巨匠岩田專太郎畫伯が畢生の心血を注いだ名畫で、昭和時代の婚禮畫卷として大評判

第二附錄 新型エプロンの實物型紙八種

新流行のトテモ可愛いエプロンの實物大の型紙八種を全讀者に無料で進呈します。この型紙通りに裁てばお子樣にでも自由に仕立てられるので、ドコの御家庭でも非常な大人氣です

▲二三歳の男女兒用エプロン ▲五六歳男女兒和服用エプロン
▲三四歳の女兒用エプロン ▲六七歳の女兒用エプロン
▲四五歳の男女兒用エプロン ▲八九歳の女兒用エプロン
▲四五歳の男女兒用エプロン ▲十歳前後の女兒用エプロン

▲見合にきつと成功する祕訣
▲二百圓で出來る嫁入一切の費用
▲經濟的な婚禮衣裳の座談會
▲生れぬ先に男女別を知る法
▲我子を出世させる祕訣十ヶ條

◆婚禮日の花嫁心得寫眞畫報
◆新婚一週間花嫁生活寫眞畫報
◆花嫁の化粧と着附の寫眞畫報
◆新婚旅行中の心得寫眞畫報
◆婚禮御披露の仕方寫眞畫報
◆子供のお守の仕方寫眞畫報

▲良緣を早く探し出す新しい方法
▲花嫁ばかりの衞生の祕密相談會
▲五博士の發表 安産疑ひなしの姙婦の心得公開

映画界人氣者 林長二郎が長篇小說を發表

井上雪子の母子ロマンス
艶麗と現はれた美しいスター。異國人を父に持つ彼女と母の淚に充ちた波瀾の實相を赤裸々に。

◆評判小說 相思樹(牧逸馬)
◆評判小說 彼女の道(吉屋信子)
◆評判小說 聖なる乳房(山中峰太郎)
◆諧謔小說 新家庭問答(佐々木邦)

讀書界空前の大懸賞 人氣畫家の肉筆 絹本の美人畫(百枚)贈呈

現代の美人畫家として人氣第一の伊東深水先生、中村大三郎先生、田中比左良先生、山川秀峰先生、高畠華宵先生、木谷千種先生、松田富喬先生、伊藤小坡先生、柿内青葉先生の美人畫を贈呈。百圓出しても容易に買へぬ名作をハガキ一本の懸賞で贈呈。

赤坊用毛絲編物五種
▲赤坊用の新案和服の仕立方 ▲子供用の上つぱり作り方
▲赤坊用の新案の洋服作り方 ▲男物の袷の仕立方祕傳

家庭向きの有利な内職案内
▲貯金王牧野元次郎氏母堂の淚の苦心談 ▲貯金に成功した家計の實驗
▲良人の失業で發奮した妻の奮鬪記 ▲中流向き小住宅の建方

中年婦人の若返り化粧法
▲子供を不具にした母の失敗記 ▲下痢の妙藥林檎療法
▲發狂した婦人を治した療法 ▲胃腸病の妙藥の公開

秋の魚料理と松茸料理五十種
▲素人にも出來るにぎり壽司の作方祕訣 ▲名物しのだ壽司の作り方
▲大阪ずしと箱ずしの上手な作り方 ▲海苔卷と五目ずしの作方

三大附錄つき 五十錢 (送料五錢)

東京神田駿河臺 主婦之友社 (振替東京一八〇番)

今にも息がきれる せくにスペロイン

一服でわかるスペロインの偉大な作用と特効

▲「スペロイン」の强烈な藥効は喘息患部にスグ作用しますから今にも息が切れる苦しい喘息の發作もラク／＼止まり安眠が出來ます。
▲「スペロイン」は氣管支カタルやガンコなセキにも美事にききタンが切れ咽喉か爽かになり呼吸が樂になります。
▲「スペロイン」のキヽメが是ほど偉大であるが「モルヒネ」「ヘロイン」「アドレナリン」などの毒劇藥ではないからイクラ連續服用しても身體に害はありません。
▲「スペロイン」は百日咳、感冒、神經痛、偏頭痛等にも驚くほどキヽメがあります。
▲「スペロイン」の實驗者はキヽメの偉大と速いのに驚き泣くほど喜んでゐられます死ぬほど辛い喘息病者にホントの救ひの神です迷はず今すぐ實驗せられよ。委しき病理説明書は藥中に添付してあります

定價 六日分一圓 十五日分二圓 廿五日分三圓 四十五日分五圓 百日分十圓 遠方送金は無料代金引換は三十錢加ふ

スペロイン發賣元 合名會社 東亞藥園 大阪市天王寺區平野町三丁目 電話南四一一五番 振替大阪七五一四番

注射以上 喘息特効劑 スペロイン SUPEROIN

全國有名藥店に有り

特約 京城南大門通 新井藥房 同本町一丁目 木下藥店 平壤大和町 森田藥店 大邱本町 町田藥店

ニセモノあり注意

泣顔が笑顔に變る……五分間

齒痛と頭痛にのんできく

名醫ほまれも高く 賣行き飛ぶが如し

野蠻人とは? 齒痛のために大騷ぎする人のことです。回効散の用意さへあれば、いかに激烈な疼痛も忽ち夢の如く消えて、神經爽快を覺えます。又神經痛・ロイマチスの鎭痛藥として近時世にひろく賞用せられるのも本當です。家庭常備藥中の圖一……回効散!

回効散

定價 廿錢 卅錢 五十錢 一圓 二圓 五圓

本舗 合資會社 森田製藥所 東京市京橋區新富町 振替東京八九四八番

腸胃カタル特効藥 ヘルプ

病源を治す

ヘルプは凡ゆる腸胃病の病原たる腸胃カタルに對し直接に藥効する高貴劑である。百の滋養物を選ぶよりは先づ一錠のヘルプを内服せられよ。僅かの間に消化吸收の機能を根本的に恢復し、慢性の腹痛・下痢・吐瀉・嘔吐・げつぷ・腹はり・むかつき・貧血等の榮養消化器障害を治し健康の快感を溢れしめ、メキメキ食慾を進め體重を増す事他に比類を見ず。

愛用者に喜ばる 大滿足を與ふ

ヘルプ定價 二十錠 一圓 三十錠 三圓 旅行用ポケット型 五十錠 六圓

本舗 東京日本橋 津村敬天堂 振替東京八六四番

ヘルプに優る腸・胃藥なし

資本金壹千貳百五拾萬圓
横濱火災
京城鍾路一丁目 支店

內科、外科、性病科、産婦人科、小兒科
櫻島醫院
京城府旭町二丁目 電話本局二三二三
全三坂通分院
院長 醫學士 櫻島成高
同 女醫學士 同 重子

商業登記公告

[illegible]

全州地方法院

商業登記公告

[illegible]

全州地方法院

法人及商業登記公告

[illegible]

平壤地方法院鎭南浦支廳

不安一掃さるれば 速に軍を引く
緊急閣議内容

【東京電報】十九日の緊急閣議で南陸相は今回の日支兵衝突事件は今後これ以上擴大する虞はないやうである旨報告したが、種々協議の結果、要するにこの問題は滿鐵被爆といふ暴擧から起つたことであるから、これに伴ふ不安さへ一掃されゝば陸軍としては外交々渉の成否に拘らず速かに軍の引揚げを行ふべきだと云ふに決定した

事件の― 擴大を極力防止
外務省より 林總領事に訓電

【東京電報】幣原外相は十九日閣議散會後外務省首腦部を招致し、協議の結果林總領事に對し大要左の如き訓電を發した

今回の事件は累發の不祥事件で遺憾であるが其の影響は憂慮すべきものがあるから、事件の擴大を極力防止し、地方的問題として至急解決方につき努力せられたし

學良氏邸 俄然出火す

【奉天十九日午後七時五十四分發至急報】奉天城内の張學良氏邸宅は唯今(午後七時三十分)俄然出火し火焰立のぼれり、原因は電燈スヰッチの故障だらうと

東大營も 完全に占領

【奉天十九日發至急報】北大營を占領した獨立第一、第二大隊は潰走する敵兵を壓迫しつゝ東大營攻略に轉ぜんとしたが駐屯兵は全く戰意なく白旗を翻し我軍門に降るもの四百七十名我軍は全く銃火を交へず午後二時完全に東大營を占領したが同營内には精鋭なる機關銃や步兵銃等の押收武器が山積してゐる、殊に機關銃の如きは某國より購入されたるもの〻如く我陸軍にも見る能はざる進步せるものである

我憲兵分隊 奉天城内に入城

【奉天十九日發電】奉天憲兵分隊は奉天城内における臨時治安維持に任ぜられ十九日午後奉天城内に入城する事に決し、本部は交渉署に置かれた

本庄司令官 林總領事と密議

【奉天十九日午後三時二分發至急報】林總領事は午前十二時五十五分本庄關東軍司令官を奉天驛に出迎へたる後軍司令部に赴き本庄司令官と重要密議を凝した

新民屯へ 警官增遣

【奉天十九日發至急電報】新民屯の居留民保護のため當地より警官數名今朝增遣された

奉天外交關係 全く中絶の姿

【奉天十九日發電】目下支那側首腦部が全部行方を晦ましてゐるので當地の對支外交關係は全く中絶の姿である、たゞ我總領事館には各國領事の出入のみ頻繁なのが殊に注目を惹いてゐる

捕虜二百五十 憲兵隊裏に收容

【奉天十九日發電】我軍砲擊による支那側の損害程度は詳細判明しないが本日午前十一時半捕虜二百五十名を數臺のトラックに分乘せしめ憲兵隊本部裏の假設收容所に收容した、なほ巡警二十名は支那軍某旅團長息子一名と共に午前十一時十分憲兵隊に護送されて來た

多門中將より 治安維持布告

【奉天十九日發電】奉天城を占領せる我軍は第二師團長多門中將の名において

一、日本軍は支那人の保護と治安維持に當る

二、支那人にして若日本人に危害を加へたる者は銃殺する

三、如何なる集會も示威運動も一切これを禁止する

旨本日布告を發した

○○停車場に特設の司令部(十九日某驛所見)

榮參謀長連行 誤謬と判明

【奉天十九日發電】東北軍參謀長榮臻氏が憲兵隊に連行されて來たとの報は誤謬なること判明した

事の豫想外に 驚ろいた
歸奉の土肥原大佐談

【奉天十九日發電】十九日午後二時歸任した土肥原大佐は左の如く語る

事の豫想外に驚いて來た譯だが事茲に至つても良民に危害を加へる譯でなく却て今後はよくなるかも知れぬ、驅けつけたばかりで今やうやく情報を聞いたばかりで何とも言へぬ

なほ氏は直ちに東拓内の軍司令部情報部長の任務についた

旅順步兵聯隊 長春に直行

【奉天十九日發至急報】十九日三時旅順を出發した步兵第○○聯隊は長春における日本軍苦戰の報に當地下車を中止し午後○時半奉天を通過し長春に直行した

哈爾賓を氣遣ふ 通信全然杜絶して 無電の應答もない

【大連十九日發電報】ハルビンの消息皆として明かならず滿鐵へも何等の情報なく同地の安否氣づかはれてゐるが平素一日六回の通信交換をなす大連無電局にハルビン無電臺との通信も今曉來通信杜絶し大連無電局がいくら呼出しても應答がない

佐世保鎭守府に 出動準備命令
命令一下某方面に出動

【佐世保十九日發至急報】日支兵衝突事件重大化に鑑み十九日午後に至り佐世保碇泊中の軍艦○○及び第○○驅逐隊の驅逐艦○○及び鎭守府碇泊中の第○○驅逐隊の驅逐艦○○に出動準備の命令が降つたので右各艦は上陸員の呼集を行ひ食糧彈藥その他の軍需品の搭載に着手し十九日徹宵で出動準備を完了し海軍省からの命令一下某方面に出動の筈である

諸懸案の解決迄 保障占領を繼續
陸軍側の意向

【東京十九日發電】陸軍では奉天事件の解決策を鋭意研究中であるが、大體責任が支那にあることに就いては列國も異議をさしはさむ餘地はないとの見解の下に一意邁進する意向である、しかして戰局の如何に進展するを問はず今回占領の要地は飽迄持續し滿蒙諸懸案の解決を期するもの〻如くかゝる場合支那は勿論列國の干渉を喚起すべく策動し或は日本が原位地に復せぬ限り交渉に應ぜぬとする態度に出ることは當然豫想されるが軍としては、支那の出方がどうあらうと滿蒙諸懸案解決までは現在の保障占領を飽迄續行する模樣である

安東の戒嚴令

【安東特電】安東獨立守備隊第四大隊の主力は十九日午後九時安東驛に來り直ちに戒嚴令を布き諸般の情勢は軍部の手に移つたのである

北東大營の戰 捕虜千六百名

【奉天十九日發電】多門第二師團長、天野少將の率ゐる步兵第廿九聯隊、第十六聯隊、獨立守備隊は東大營にある一萬の支那軍を攻擊し、砲兵四百七十、官兵三百五十を捕虜とした上、機關銃その他多數を鹵獲し東大營を完全に占領した、この戰爭における我軍の死傷十數名であるが、支那軍は頗る多數ある模樣、なほ捕虜は前記の外北大營の八百名を加へ一千六百名による

芝罘漢口兩地へ 驅逐艦出動 警備のため

【大連廿日發電】第二遣外艦隊驅逐艦朝顏は芝罘に、芙蓉は漢口に

米國の官邊で 多大の注意を拂ふ

【ワシントン十八日發電】滿洲における日支兩軍衝突の報道は各方面に非常な衝動を與へ特に官邊では日支關係緊張せるに鑑み多大の注意を拂つてゐる、國務省は未だ公電に接しないが刻々に到着する新聞電報により事件の推移を注視してゐる、消息通は一昨年東支鐵道問題に關し露支兩國が交戰の際國務長官スチムソン氏が不戰條約を持出したと同樣、日支紛爭に同條約を用ひるか否か興味盛んに行はる

米國代理大使 再び外務省へ

【東京電報】米代理大使ネヴィル氏は十九日午後四時半再び外務省に永井次官を訪問、日支衝突の經過ならびに我が政府の方針を訊し永井次官は事件の擴大せぬやう努めると述べ五時辭去した

米國代理大使 外務省を訪問

【東京電報】米國代理大使ネヴィル氏は十九日午後四時半外務省に永井次官を訪ひ、日支衝突の經過及政府の方針を尋ねたので永井次官はこれに答へ米國の誤解を避けるため懇談を遂げ三十分にして辭去した

英白芬三大公使 政府の態度聽取

【東京電報】駐日英大使リンドレー、同ベルギー大使バツソンピエール、同フインランド公使インケルマン三氏は相前後して十九日午前外務省に永井次官を訪問し、滿洲における日支軍衝突事件に關する情勢を聽取すると共に今後日本政府の執るべき處置についても質問をなしたが、永井次官は目下緊急閣議開催中故態度決定の上報告する旨を答へた

新義州の警戒嚴重

【新義州特電】新義州府内は國境に向つて十九日午後五時半旅團出動の報一般につくこと〻なつただけになんとなく落ちつかず宴會その他の會合等も今日は取り止める向き多く飛行隊の地上勤務員の來新に戰時氣分濃厚である、中國領事は知事を訪ひ在留支那人保護につき懇願するところあり知事はこれを諾として萬全を期することを答へたのでこの話領事は一般に告知し平北各警察署は警戒を嚴重にし對岸から來る支那人を一々檢問してゐる

「國境越ゆ可からず」 嚴命突如來る
髀肉の嘆を抱いて新義州に止る
大野特派員發

【廿日午前零時新義州驛車中にて大野特派員發】命令一下出動した第○○師團は○○日午前○時○分○○驛を出發○○方面へ出征の途についた。途中沿線各驛にはその地の公職者在郷軍人青年會普通小學校生徒その他の人々が整列し至れり盡せりの歡待をなし、老いも若きも手に手に國旗をうち振りつゝ萬歲を叫びながら見送る樣は涙なしでは見られない情景を見せた午後○時○○分定州を過ぎた頃突如某重大嚴命が○○本部に降り車内は色めきわたつた。嚴命は『この列車は國境を越ゆべからず、命令を待て』といふのである。同軍は今夜新義州に止り命を待つことになつたが、このことを知つた○○本部を初め各將卒は一度決死の覺悟を以つて出征し、堅いく決心を持つてゐたとて、今更の如く髀肉の歎に堪へず、滿洲野の空を眺めてはたゞ徒らに腕を撫するのみ―この瞬間日本魂の滿ちくたわが將卒の顔面には、ありくと失望の色が浮かんでゐた

南嶺占領 砲三十門鹵獲
支那軍潰走す

【奉天十九日午後十一時十三分發至急報】(福湊延着)=關東軍司令部發表=南嶺に於て頑強に抵抗せる支那軍は午後二時より退却を始め午後四時完全に占領し、大砲三十門を鹵獲し火藥庫大爆發をなす、午後六時寬城子へ一箇中隊、南嶺へ一箇中隊を殘し、騎兵聯隊、步兵第四聯隊は長春へ引あげた、支那軍は長春東南に向け潰走す

南嶺の我被害

【奉天十九日午後九時五十八分發至急電報聯合】(福湊延着)南嶺の激戰においてわが軍の死者三十名、負傷者九十餘名を出した、そのうち公主嶺守備隊第一大隊長中佐小河原浦治氏は大腿部貫通銃創、同大隊第三中隊長大尉倉本茂氏は戰死、同第一小隊長も重傷を負ふた、支那側の死傷は無數である

瓦房店の支那兵 武裝解除に應ぜず
大砲を据ゑつけ 逆襲して來る

【大連十九日發電】瓦房店附屬地にある守備隊の一部は大石橋部隊と共に營口に向ひ殘留部隊が同地支那公安隊巡警等の武裝解除を行はんとしたが少數部隊なる爲め應ぜず附屬地附近の山に大砲を据ゑ逆襲して來たので、救援を乞ふ旨關東軍に達し取りあへず旅順から警官卅名を急派した

捕虜となつても 友人の氣安さ
鳳凰城支那兵團の 圓滿な武裝解除振り

【鷄冠山にて平田特派員發】鳳凰城は十九日午前八時全く武裝解除し第一團長姜義我少將以下步兵三箇中隊三百と迫擊大砲六門(兵員一箇中隊)機關銃六挺(一箇中隊)下士卒生百名合計五百名を捕虜とし兵器は連山關の我守備隊に輸送中なほ同團長は連山關の平野校と知り合ひの仲であるため兵營明し渡しその他すべてを快諾し、捕虜となつても友人のもとに居るが如く平然たるものである。また將校連も阿片を飲んだり荷物を自宅に運ばせたりして何等おぢる態度なく及び恐れを抱いてゐない、捕虜兵士も我長の保護のもとにゐるのを喜んでゐる

奉天事件の 國民政府の對策
即時撤兵要求に決定

【南京十九日發電】滿洲事件に對し國民政府の對策決定はなほ時間を要するが外交部は取敢ず日本に對し、即時撤兵せよと撤兵要求の抗議をすることに決した

民政黨支那視察團

【東京電報】衆議院支那派遣議員團中民政黨の參加者は左の五氏に決定した

由谷義治、神部爲藏、信太儀右衛門、赤塚五郎、小久江彌代吉

咸興聯隊緊張

【咸興特電】奉天における日支衝突問題に關し十九日朝咸興憲兵隊、步兵七十四聯隊も或る種の電命に接したるもの〻如く極度の緊張ぶりを示し羅南に滯在した坂本憲兵隊長も赴任見合せの電命を受け隊員を督勵しつゝある

渡邊大將歸城

平壤航空隊第六聯隊の教育檢閲のため十九日朝平壤に向つた航空本部長渡邊大將は日支衝突事件のため直ちに折返へし一時間おくれた同日午後十時廿六分着城し直ちに備間屋に入つた

平田少佐來城 參謀本部附

【東京電報】參謀本部附平田少佐は重大使命を帶び廿一日午前七時半羽田飛行場出發航輸會社の旅客機で京城に向ふことゝなつた

蔣新駐日公使 時局を語る
今田特派員發

新任駐日支那公使として赴任の途にある蔣作賓氏は江華本爲事官、丁紹役一等秘書官並に下僕二名を伴ひ平壤から十九日午前九時四十分京城驛着列車で入城、張駐在總領事をはじめ在城支那居留民有力者並に總督府外事課長その他本府關係者の壯んなる出迎へをうけ、直ちに驛貴賓室から本町一丁目の支那領事館に赴いたが途中朝鮮城驛に一行を迎へた記者に對し、快よく會見した、以下蔣公使と記者との問答である

今回公使が我日本に赴任されるに及んでモットーとせられる所のものは何か

―支那日本との更に深き提携である、日支親善こそ余が今回赴任するに及んでの高くかゝげたモットーである―

かつて公使がシナにある時、或はドイツ公使として居られた折我國に對してはあまりよき感情をもたれてゐなかつたときくが事實か

―そんなことは、全然ない、自分は日本を愛好する一人である―

支那全土に充滿する排日激化の悪氣流について公使の感想は如何

―排日を唱へて居るのは支那全部の聲でない、ある一部の人々の不穩なる言動、行動にすぎない支那の心ある人々は日本と提携することは當然であり排日態度など微塵も見出せぬ、これは貴國民の一部に我國に對し快よからぬと考へて居るものがあるやうなものである―

しかし貴國の小學生に對し排日を加味する教科書をあたへて小國民を指導してゐる事實は一寸不審ではないか

―夫に對して現在我國の教育制度と貴國の夫とは大いに異にしてゐる、貴國では文部當局においてこれを統一してゐるが我國は教育局においてある程度まで教科書の選定を自由にさしてゐる結果そんなことになつたのではじめて遺憾なことと考へてゐる―

この事實は將來に及ぼす所の重大なる問題である、貴國當局は日支親善をはゞむこの事實を何故に取締らないのか

―當局において相當警戒し取締つてはゐる、漸々統一されるに及んでそれは除去されることゝ信じる―

中村大尉銃殺事件に對して公使の感想如何

―まことに遺憾である、これは中央の問題でなく奉天省の問題であるが傳へられてゐるが如く支那は不誠意ではない、不誠意ならば調査隊は出さず、第二調査隊の調査の結果これをみとめたとすれば全然誠意がないといふ言葉はあたらぬ、我當局は出來得る限り誠意を示してゐる

嘉村○○長 部隊と共に出發

【平壤特電】嘉村○○第○○○○長は○○日○時○○驛發列車で○○へ向け出發の筈、また○○○○聯隊長は十九日午後○時○○分○○驛發列車で同部隊と共に出發した

射擊演習から 引返して出動 ○○聯隊の一部

【平壤特電】平安南道龍岡郡溫井里に射擊演習に出てゐた○○○聯隊の一部隊は十九日午後六時平壤へかへつたが、即日武裝をとゝのへ平壤驛發列車で各方面へ出動することゝなつた

○○部隊出動

【平壤特電】○○聯隊地上部隊○○名は○○日午後○時○分平壤驛發列車で○○方面へ出動した

我が兵力配置 關東軍司令部發表

【奉天十九日發電】=關東軍司令部發表=我が軍兵力配置狀況左の如し

長春 長谷部旅團長の二個聯隊、步兵一個大隊

奉天 多門師團長直轄の步兵二個聯隊、鐵道守備隊大部分及び威力強大なる飛行隊到着の筈

我死者二十一名 重輕傷六十餘名
―十九日午後六時迄―

【奉天十九日午後九時五十分發至急電報】=關東軍司令部發表=十九日午後六時まで判明せる我軍の死傷者數左の如し

▲奉天 死者一、重輕傷六

▲長春 死者二〇、重輕傷約六〇

會

◇富山縣青年會歡迎會 富山縣青年會員六名は今十九日朝入城の旅程縣青年會一行に付き從つて在城富山縣人會歡迎會は二十日午後七時より長谷川町公會堂内花月食堂において開催のことゝなつた。なほ會費一圓當日持參のこと

◇朝鮮經濟會理事會 同會では來る廿日午後二時から京城府廳府尹應接室に於て定例理事會を開催

人

◇有馬純吉氏 十九日朝京城驛發約二週間の豫定にて東上

◇上野發吉氏(本社經理部長) 社用を帶び東京、大阪方面へ出張中の處十九日午後七時歸城

◇杉田陸氏(總督府衞生課長) 十八日入城旅館へ

太平漫語

日支間の緊張し切つた空氣は遂に奉天において砲火の小衝突を見た▲撫順には中村大尉の金品を掠奪惨殺し、今度又も滿鐵線の鐵橋破壞を行つた支那官兵の行爲は兇然馬賊式な行動で不埓至極・沙汰の限りであつて、これが膺懲は當然のことだ▲一日で奉天占領―これで日本軍を侮蔑した支那側も少しは我軍のお手並の程を拜見したことゝ察し入る▲我政府は事態をこれ以上擴大せしめざるやう努むる方針で出先官憲に訓令したといふから、支那側さへ然るべき態度に出づれば事態はこれで一段落を告ぐるであらうから▲戰場で逃げ出した榮參謀長連がまたそこら邊りから出現して交渉再開といふ段取りになるのではあるまいかと想像されるが▲若し交渉再開となつた曉、今度の事件に拂つた少からぬ我犧牲を我當局がどの程度に有意義に轉化せしめ得るか、こんどは我外交のお手並拜見といふ番組―

儲る 松茸ヌナメ茸 年中栽培 元祖 桃山農園 大阪府吹田町濱田

高級養兎は收益多大 アンゴラ兎、カワウリ兎 其他ビロード兎各種 高級養兎輸入元祖 日南商會 日南商會高級種兎場

肺病の方々へ 相州小田原新久海岸 自然療養社

特許軍手 專屬製造家募集 丸島商會

高尚新職業 生活安定 難病根治 ▼大分縣西國東郡上眞玉▲ 自然學園

空中窒素の利用 世界的の大發明 肥料の素 約三百匁入 肥料の素 園農園

花 種子と球根 牡丹とバラ 寶塚植物園

強度の腦神經衰弱 漢法療法で救はる 植松久則

月や 必ず流行する責任藥 吾國に!良藥出現 カニヱ貞子

農林省推奨の 年益千圓 兎を養へ 東洋養兎獎勵會

社説
奉天事變 災ひを轉じて福とせよ

日支兩國の軍隊は遂に奉天において衝突した。われ等はこゝに「遂に」といふ文字を用ふることを不本意に思ふが、しかし最近中國民のわが國に對する態度の傲りに不遜なるを知るものは、これを全く意外の事件と斷定する能はざるは、何人も首肯するところであらう。ありていにいへば中國民はその國に在るものと野に在るものとを問はず、わが國民に對して衝突の種を撒き散らして顧みるところがない。然るにも拘らず今日まで衝突の避け得られたのは、全くわが國民の節制と隱忍とのおかげに外ならない。然りたゞそれによるのみである。

◇

中村大尉の一行が蘇鄂公爺府で中國正規兵によつて殺害されたのは、明に帝國軍隊に對する侮辱であるとしても、われ等はこれに對し外交手段によつて靜かに中國政府の反省を促す冷靜さを忘れない。しかし十八日の夜十時過ぎ、奉天北大營の北方二里余の地における滿洲鐵路上の一爆彈の爆破は、亞歐連絡交通路上における出來事として誠に重大なる事件である。しかもその破壊に從事したものは奉天郊外北大營に駐屯する中國軍隊なるにおいて一層その重大性を加へる。これを發見したわが鐵道守備兵は、職責上その追跡に從ふべきは勿論で、しかもこれが彼の軍隊の反撃に遇ふたとすれば、固より敢然としてこれと戰ふべきは理の當然である。中國の軍隊が平和の時代において、明夜に亞歐連絡交通路の破壊に從事せるは、われ等が常識の判斷を超越せる事實で、國際平和維持の見地から見ても斷じて恕せにすべからざる事柄で、われ等は今回の奉天事件を一中村大尉事件と同一視せざる所以もまた實に茲に在る。然らばこの事件は兩國々交斷絶にまで進むかといへば、われ等は左様に信ぜぬ。また信じたくもない。何故かなれば、事件は前述の如く支那軍隊の行動を論難すべき少しの理由もないことは餘りに明瞭であるからである。即ち中國政府は理の當然に對して自ら引きさがるべきであつて、もしそれにも拘らず非を押し通さうとするならば、その責任は中國民自ら負はねばならぬことは自ら明かである。

◇

蒔いた種は自ら刈り取らねばならぬ。中國の要人等は理不盡にその國民の間に排日の種子を撒き散らした。その結果は、遂に國民の感情を激成して道理の前に盲目たらしめ、他の有する正當なる權利の認定も、國際間の平和維持に對する責任も全く無視する餘裕なからしめた。斯の如くして止むところなければ中國自ら斃れねばならぬ。中國の識者はこゝに念ひを致し、一日も早く自ら蒔いた種を刈り取らねばならぬ。それには今回の事件は或は良策の途を提供したものであるかも知れぬ。わが國民もまた單なる節制隱忍のみが決して隣邦交誼の道でないことを心得ねばならぬ。要は災ひを轉じて福となすことを心掛けることである。

日貨排斥の總元締め 反日援僑會の組織

滿蒙問題の急を告ぐる秋、上海を中心として各地に日貨排斥の聲高く、日貨の沒收、處分は隨所に行はれ、無辜の支那商人は日貨を取扱ふがために不當の壓迫、暴行を受け、塗炭の苦をなめつゝある。從來の日貨排斥は一部野心政治家の煽動と、日貨排斥によつて不當の利益を貪らんとする奸商の策動であつて、別段組織的には行はれなかつたが、最近の傾向は組織的組織の下に行はれ、しかも支那官憲の擁護下に着々とその効果を收めてゐる。しかしてその日貨排斥運動の總司令部ともいふべきは、近來支那官報中に屢々散見する反日援僑會である。元來この反日援僑會なるものは例の萬寶山鮮支人衝突事件直に朝鮮における鮮支人衝突事件を動機として成立したもので、對日永久經濟絶交を目的とし排日貨方案大綱を定め、日貨取扱の支那商人に壓迫を加ふるのみでなく、邦商所有貨物に對しても不法に押留し、更に日貨處罰辨法なるものを決議して、これを新聞紙上に廣告し、各所に檢查所を設けて、殿に日貨の檢査、押留、沒收等を行つてこれ等沒收品の處分をなす外不當なる登記料を強要し若しこれに應じないものがあれば特に製作された檻の中に投ずる。この檻は高さ一丈餘、幅さ三尺四方位で上海市内五個所に設けてあり、文明人の想像し得ない罪人的私刑を加へる有様である。しかも支那官憲はこれを默認し、援護するが如き態度をとつてゐる。これがため對支貿易は勝らず打撃を蒙りつゝあるので我が總領事館たる安宅の陸戰隊が反日援僑會の暴狀を抑制すべく、日貨を沒收せんとする反日援僑會檢查員を拘引するや、逆襲的に上海市政府を初め市商會や反日援僑會は陸戰隊の謝罪を要求し、將來檢查員を拘引せざるやう抗議し來る有様である。しかして右反日援僑會の組織は次の如くである。

反日會章程

第一條　本會は上海市況各代表大會より之を組織す
第二條　本會は反日援僑を會務とし、上海市各界反日援僑委員會と名づく
第三條　本會事務所を上海北河南路天后宮内に設く
第四條　本會は執行委員二十七名を設け、上海市各界代表大會より之を推薦す
第五條　本會は常務委員七名を設け、執行委員中より之を推薦す
第六條　本會は秘書主任一名、秘書二名を設け、常務委員より人選執行委員會に提出して之を決定す
第七條　本會に一、總務二、宣傳三、檢察四、調査五、登記六、保管七、外務の七科を設け、各科に正副主任各一名を置く
第八條　各科正副主任は執行委員會よりこれを推定す
第九條　各科は事務の繁閑に因り係りを分ちて執務するため辦事員を設置し、その分辨法及び辦事員の定員は均しく各科主任より常務委員會に提出して委任を決定し委員會に報告す
第十條　本會は事實上の必要に因り各種專門委員會を設置するを得その規則は別にこれを定む
第十一條　本會は日常會務の處理は常務委員四名の同意採印を以てこれを行ふ
第十二條　本會の經營支出は常務委員四名以上の採印を經て有効とす
第十三條　本會執行委員會は毎週火曜日、金曜日兩日午後一時開會す
第十四條　全體委員會議及常務委員會議は必要の時に於て臨時會議を召集する事を得
第十五條　會議の時は常務委員一名を首席に推し委員の過半數出席し、出席委員過半數の同意を以て決議をなす
第十六條　本會の事務細則は別に之を定む
第十七條　本章程は執行委員會の通過を經、上海特別市黨部に報可を請願するものとす、其の修正の時も亦同じ

反日會日貨保管規則

第一條　押留貨物は臨時指定倉庫に搬入すること
第二條　押留後直ちに檢査科より調査科に通知し、日貨の眞偽を調査すること
第三條　入庫後補倉證券を保管科に送り、同科にて證券を保管すること
第四條　押留貨物は運搬防止のため貨物の表裝に封を記し且つ貨物の件數を明らかにすること
第五條　押留後檢査科は現場にて受取證を貨主に交付すること
第六條　押留貨物は逐日新聞紙上に發表すること
第七條　貨物の返還は必ず常務委員會の議決を經ること
第八條　押留並に返還は必ず執行委員會に報告すること

二時間に亘り說明協議 今井田總監、拓務次官を訪問して

【東京支社電】上京中の今井田政務總監は一通りの挨拶廻りもすんだので要務を打合はすべく十六日午前十時拓務省に堀切次官を訪ひかねて調査研究して立案した行政整理案につき詳細な說明をなし次いで六年度豫算の節約、七年度豫算の編成方針等につき二時間余にわたつて意見の交換をなしたが、右につき堀切次官は語る

總督府の原案なるものを示されて種々御話を伺つた。部局の廢合人員の移動整理等についても色々考へてゐられるやうだ。しかし政府の準備委員會案が果してどうなつてゐるか、これと突き合はせて見ないことには目下では未だ分らない。從つて未だ具體的のことについては何にも御話するわけには行かぬ

朝鮮觀光地 金剛山と決定

【東京電話】觀光委員會第三部特別委員會は十八日開會、觀光地候補地を決定した、朝鮮觀光地左の如し

京城、金剛山

巡査分限令 給與令改正案 原案を決定

【東京電話】内務省は一般文官の身分保障に伴ひ巡査の身分も保障するため巡査分限令の制定及び休職中月俸の三分の一を給與するため巡査給與令の改正案立案中だつたが、十八日省議を以て原案決定近く閣議に附議公布することゝなつた

不況打開策 商工省の二大案 具體案作成に着手

【東京電報】商工省では中小商工業金融案並に現下の不況打開に關し、一、今後中小商工業に對する融資に關しては興業銀行ならびに普通銀行を通じて、廣く中小商工業者に貸出し得る方策を練ること、二、現下の不況打開に關しては世界各國の關稅障壁のため海外市場開拓は殆ど不可能の狀態にあるから國産工業を振作し消極的に國際貸借の改善をはかり延いては失業者の救濟を圖ることを省議で決定、十月末開催の產業審議會では不況打開に關する具體案を提出して新政策の確立を期することに決定、これが具體案に關しては今後商務局において取急ぎ立案することゝなり、更に指定品目を決定すべき產業統制委員會第二回會議を本月末開くことに内定した

家庭
工藝品品評會 商工獎勵館で廿一日から

朝鮮商工獎勵館において開催準備中であつた本府主催の第二回全鮮家庭工藝品々評會はいよいよ二十一日より開會の運びに至つたが、今回は昨年に比し出品者も非常に増加し六百余名に及んでゐるが、出品も全鮮より約二千點近く蒐集され何れも朝鮮獨特のローカル・カラーに富んだ家庭工藝品のみで特に本年は新趣向を凝した嶄新なものばかりで好適の副業者として目をひくものが多い。廿一、二日は各專門家によつて嚴密なる審査が行はれ廿三日より出品物の賣約も開始する由であるが、褒賞には特に朝鮮殖産助成財團よりの一千圓の寄附をこれにあて夫々褒賞者に授與される。目下同館は館内外の陳列裝飾、設備に獨特の持味を出さんと努力してゐるが開會の曉は異常の人氣を博するものと見られる

滿鐵及滿洲商工界根本建直 大連商議要請

大連商工會議所では、滿鐵の根本的建直策研究の要を感じて、一部役員の研究に讓つて『滿鐵および滿洲商工界の根本建直しに關しての要望の件』を立案、來る二十一日より奉天において開催さるゝ全滿商工會議所聯合會に提案することゝなつた。右は滿鐵の株主配當を極度に低減し、先づ從來政府持株配當として計上して來た四分三厘、年額九百二十三萬余圓を無配とし、更に民間現在の配當八朱を六分に引下げ、よつて以て二者を合して得た千二百余萬圓を内部に保留し、これによつて運賃の大低減を實行して貨物の集注を期さうといふのである。なほ大連商議から聯合會に提議する要請案要旨は左記の如きものである

（一）減員、減俸並に文化施設の一時的見合せ社内部の徹底的整理と緊縮を斷行すること
（二）貨客鐵道運賃及撫順炭價の大低減を爲すこと
（三）一般株主に對する配當率の引下と政府持株に對する配當を一時中止すること

以上を斷行する事により滿鐵經營の基礎を確立し官民協力鐵道共榮に邁進するにあらざれば到底この難局に打開すべからず

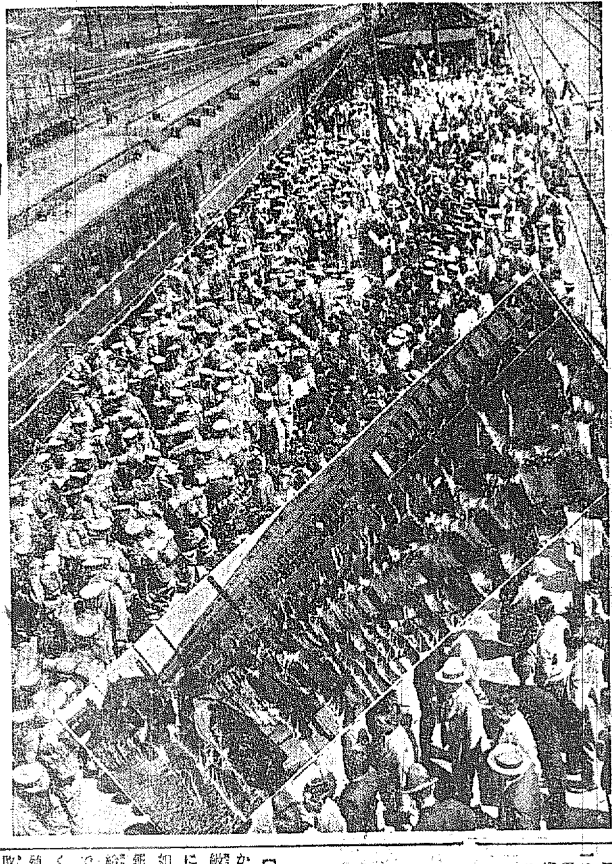

出動！萬歲に送られ。◇昨日○○驛にて

農產物の生產と販賣の統制（三）
慶尚南道產業課長　朝倉昇

この全販聯の事業も幾多の困難を經て、生產者より直接消費者へのスローガンを達成する時代が來るものと考へてゐる。その根本に横たはる問題は農民自らの協同精神の目覺めである。何れにしても米の販賣統制は重大問題であつて今年秋から内地の數縣において實施せんとする販賣統制の大綱を記すれば、產業組合の聯合會および縣農會を中心とした共同販賣施設である。其主なる事業は（一）米穀の販賣は絶對的系統機關を利用し、これが爲組織的に責任出荷の途を講ずること、（二）農業倉庫または聯合農業倉庫を中心として販賣區域を定め米穀販賣網の完成をはかること、（三）町村には米穀販賣組合を設置すること（この施設は大正九年の平均賣運動の際、その實行手段として特に提唱せらる）（四）販賣米は平均賣を實施し時々は加工販賣を實施すること、（五）全販聯と協調し販路擴張に努力すること等である。何れにしても農業經營の米の生產に販賣の統制は最も重大なる問題であるのみならず、農業受難の根本的解決の大部はこれにかゝつてゐる。鮮米統制問題に關してもこんな見地から現在の施設たる農倉庫の活用のみによるは些か心細い感がある。殊に私共多年米の問題を研究してをるものとして鮮米問題はこゝに重點を置いて研究を進めるべきであると考へる。

▲海の彼方にはカナダの小麥プールの解散が傳へられてゐる。十四萬人の組合員を有し世界最大のプールでありカナダの小麥總生產額の四割近くを取扱ふてゐる大事業である。結局世界的農產物の生產過剩、これに伴ふ價格の下落によつて解散せざるを得ない窮況に陷つた。こんな様に大資本を擁して販賣統制機關すら農產物を取扱ふ場合においてはこんな風に困難のあることを覺悟せなければならない。カナダは世界一の小麥の輸出國である。そしてこれまで小麥相場は主として小麥プールにより左右せられてゐたものである。その年輸出額は一億六千萬ブッセル（約五千二百萬石）、これにつぐはアルゼンチンの一億五千四百萬ブッセル（約二千八十萬石）であるカナダの小麥プールは單一生產品の共同販賣機關としては世界第一のものである。即ちプールに加入せる農家が十四萬、耕地が約六百萬町歩、販賣額が一ケ年約四千萬石、このプールを中心としてカナダの小麥の買掛きが行はれてゐる。こんな大規模の販賣聯合すら世界的の小麥の下落によつて行詰らざるを得ないやうになつた。これにみても農產物の販賣には如何に多くの困難があるかを窺ふことが出來る。また米國においてもフーヴァ大統領の農業救濟策として生れ出た米國聯邦農事局と農產物販賣の施設がある。これもこの世界的の小麥および棉花の暴落によつて聯邦農事局は二億七千五百ブッセル（約五千五百萬石）の小麥と、百三十萬俵（一俵は二百七十五斤）棉花とをかゝへて身動きも出來ない窮況である。勿論棉花の如きは大正三年の大暴落の時においてー封度七セント二五であつたものが今年の八月には六セント三に下落し大正、昭和を通じての最低價を記したのである。その結果聯邦農事局の總損失額は約一億千五百三十七萬五千弗（約二億七千百萬圓）に上つたのである。遂に今年は安定し社會には小麥も棉花も決して買上げをしないといふ聲明をするに至つたことを本月三日の新聞紙に傳へてゐる。アメリカ政府の强大なる力と十億の資金とをもつてすら世界的農產物の下落に對しては手の出し様のない實情である

大特典を與へ樺太移住を獎勵 開墾地の無償讓渡 移住費の四割交付

【東京電】人口食糧問題は逐年やかましい問題となり、人口の幾何級數的激增に對し食糧は到底これにおよばず、内地米穀需給狀況の如き年々約一千萬石の不足をつげ朝鮮米、臺灣米等を以てこれを補給してゐるが、充分の補充は困難であり、更に外米の輸入を余儀なくされてゐる狀態であり、食糧增殖においてもこの際耕地の擴張、改良を必要とし内地人口の移住を刻下の最大要務としなければならない。よつて政府も人口食糧問題については苦心し各種の方策を講ずることゝしてゐるが、就中上記施設については特に力を注ぐことゝなり耕地擴張改良については農林省において用排水幹線工事、耕地整理開墾助成、大規模干拓工事等の遂行に努め、一方移住民に對しては特殊の助長策を講じてその達成を期してゐる、即ち樺太の如き未開地については海外は勿論、移植民地への移住民に對し一戸乃至十町の未開地を提供し、七町を開拓後無償讓渡し、これに對し移住補助として三百圓乃至四百圓、家屋建築補助一棟三百圓、開拓獎勵補助年七反以上に費用の四割を交附する等、數多の特典を附與し極力移住を獎勵してゐる

未踏の好獵地多し

東海北部線方面に十五日から解禁になつた狩獵の鑑札を十四日までに元山署で受けたものは二十四名で去年より二名多かつたが今年は東海北部線が通川迄開通しその沿線の海岸や湖は雁鴨シギ等の多遊地であり未踏の好獵地が少くないのでこの方面は特に天狗連の遊び所となつて新發地の發見に秘策が廻らされるであらうし就中通川附近や松田附近及び通川金剛里附近は京城その他の地よりの遊獵者を見るであらう（元山）

◇株式◇
大株短期引跡
新　六十四圓四〇（六十錢安）　七十四圓五〇（二圓安）　十八圓八〇（四十錢安）　百二十圓五〇（一圓五十錢安）

東株短期後場止
東新　一五九、六〇　三四〇〇　一六〇、七〇

◇期米◇
各地正米後場止
下關一九、八二▲名古屋十一番…十二番…▲名古屋二〇、四八▲金澤一九、五七▲熊本二〇、〇九▲大阪堂島延宮六十二錢（閏安）

高野義肢製作所　京城長谷川町（公會堂筋向）　電本九一一　電話二六一二

タンスは津村　京城本町四丁目（郵便所西隣）　津村タンス店　電本二六七〇番

金綱入襖　鶴表具店

ロシヤ飴　安東縣市場通　大山堂

遞信地圖　朝鮮地圖販賣元は（一覽表進呈）京城長谷川町　小林又七朝鮮地圖部

ナショナルランプ　自轉車に　家庭に　御工場用に　倉庫用に　是非御常備下さい

冬の味は川根

養鷄及家畜飼料　澤浦精米所飼料部

新案登録附　米田式　優良な石拔唐箕　形錄申越あれば送呈致ます　石拔精選唐箕　メッチャ精選唐箕　中米精選唐箕　仕上精選唐箕　萬石通各種　但し籾摺器具は米田式を御使ひ下さい　米田農具店

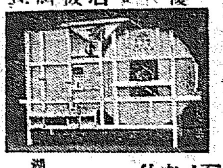

味の素　十錢瓶發賣　御試用に絶好の機會　賣出個數に限りあり　宮内省御用達　鈴木商店

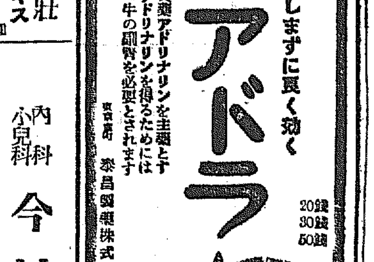

アダリン　催眠鎭靜劑　アダリンは無味無臭、服用容易、持續運用するも副作用、習慣性を來さず、その睡眠は極めて自然的にして、覺醒後は爽快、何等不快症狀を呈せず。　獨乙バイエル製　バイエル・マイステルルチウス藥品合名會社　AD 167 a

虚弱に滋養と強壯　無臭ニンニクエキス　滋養卵油　鰻油　井上又七

内科小兒科　今村病院　院長　今村豐八　入院隨意　普通病室　隔離病院　京城若草町大通り

凡ての眼病に　しまずに良く効く　目藥アドラ　20錢　30錢　50錢

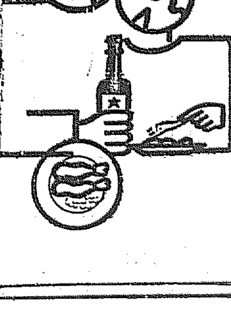

星印ソース　最初の會食で「星！」「星！」と嗜好の一致してゐることを互に發見したのが　そもそも愛の始り

咸鏡北道

滿蒙に對して 國民の自覺を促す

吾々軍人の覺悟は平素から 森十九師團長語る

對支國民の惡化の折柄國境第一線を承る第十九師團を率ゆる森將軍は語る

中村大尉虐殺事件は、極言すれば單なる殺人事件で偶々それが軍人であつたが故に特に問題を重大に取扱はれるのであると言ひ得るかも知れぬけれども、しかも問題は只に一中村事件のみに止らず、從來有耶無耶に葬られたもの或は未解決な問題が澤山あり、これが解決交渉に就ては外交當局にお任せして成行を待つのみである、我々軍人としては如何なる場合でも大命のまゝに一身を捧げて君國のため盡瘁すべき心掛けと覺悟を有しかつ平素師團を鍛錬怠らざる所である

と、極めて力強く口を切り

自分はかつて大正七年頃滿洲大隊長に就官たりし當時學生を引き連れて滿洲の戰蹟視察旅行を試みた際聊か感ずる所あつて、當時の滿洲在住邦人の數を調べてみたところざつと十萬人あまりであつた、しかして日露戰爭において我が忠勇なる將卒の滿洲の野に屍をさらした者の數ざつと十一萬人であつたに比べ、戰後十餘年を經て同胞の發展、漸く戰死者數にそこ〱といふ有樣を見て、心中聊か心足らなさを感じたのである、これをこの國の場合における外國の例に比べる時眞に思ひ半ばに過ぐるものあるではないか、もつともその後今日に至つては在留邦人の數も倍程增加してゐる事は勿論であるが、しかも經濟的に於いて利益を得つゝある者は我が邦人よりも寧ろ支那人の方が遙に多かるべきは想像に難くない、日本國民は今少しく滿蒙に目覺めねばならぬ、しかして滿蒙における旣得權益の確保に眞劍であらねばならぬ

と、言々句々非常な熱をもつて所懷の一端を洩らした、寫眞は森十九師團長（羅南）

民謠で 排日の宣傳 對岸一帶に亘つて

確實なる方面から某所に達した情報によれば九月上旬以來對岸長白府をはじめ一帶に亘り各學校生徒初め兵卒一般民間に次のやうな民謠を歌はしめて切りに排日思想を宣傳鼓吹しつゝあり民謠は非常な勢ひをもつて流行しつゝある由である

◇日輪が東より出て西に沒する如く日本も何時かは沒落の日が來る

◇至正公平なる文明は永久に斃く事不能なれば中國の將來は必ずや頭角を現すべし

◇國民は皆一致協力利慾を避けて國難に當る時は東洋の天地は自然と中國の手により統一せらるべし

等々でその他英、佛、露三國は排斥的の獨逸と米國は崇拜的の歌詞もある（羅南）

第十九師團 除隊日決定

第十九師團今次の各部隊除隊日は咸興部隊は十月二十日、羅南および會寧の各部隊は同十九日に決定、後者は清津から前者は元山から何れも御用船宇品丸に便乘大阪に向ひ同地で解散それ〴〵歸鄕の筈であるが各部隊の除隊兵數は大約左の如くである（羅南）

咸興歩七四聯隊	一四〇名
羅南歩七三同	一三〇名
同七六同	一六〇名
會寧二七同	一五〇名
騎砲二五同	四一〇名
會寧歩七五同	一二〇名
同工一九大隊	一三〇名

五中隊表彰 名譽の射擊中隊として

羅南歩兵第七三聯隊第五中隊は過ぐる大正十一年以來聯隊特別射擊において、毎年優秀の成績を示し師團閣下は勿論全國的にもその名を謳はれて居るが、右は同中隊先輩士卒の殘せる傳統的精神とこれを繼承したる中隊全員の渾然一致團結の結晶に外ならずとしてこの程武田第三七旅團長からこれを表彰したが更に森師團長はこれを表彰の意味で特に同中隊のため師團で一層奬勵する所あつた（羅南）

客月會寧經濟概況

會寧八月中の經濟金融狀況は次の通りである（會寧）

◇大豆は內地穀物問屋筋の細手買に相當注文ありたるも貨物出荷の跡なりしため手合せ殆んどなく僅に四等物の取引幾分ありたる外相變らず先月と同じく不振裡に越月した相場は月末大豆檢查四等品は石あたり六圓六十錢であつた本月の穀物檢查高をあぐれば大豆一九六叺白豆六〇袋小豆一九袋小豆二四叺白豆は商況依然と不振なりしぬ見るべき取引なし月末白豆相場普通品石當り四圓五十錢見當であつた

◇粟は降雨多量に祟られて發育惡しかりしが八月に入り天候回復となりそれがため餘生し今の處平年作位には回復する模樣で一時陸農家では貯蓄みの手持品も漸次手放しすることとなり月々相場間島もの石當り九圓七十錢を唱へた

◇木材は夏枯れ閑散期のこととて新規注文殆んどなく僅に南鮮方面の建築材として多少の取引をみた

見たるのみなり漸夜は豆滿江依めて淸算たるが爲しごく順調にして本月の者夜貯增高は三、八二兩縮に達し近來なき模樣であつた

◇金融これも夏枯閑散期のことゝて資金の需要甚だ少なく極めて閑散裡に越月當地朝鮮銀行の八月中銀況を示せば次の通であつた

七月分	預金	三、六二七、九七三圓
	貸出	三〇八、一三〇圓
八月分	預金	三、七一九、三三三圓
	貸出	三一二、五五八圓
七月分に對し	預金	九一、三四九圓增
	貸出	四、四二八圓增

右は商業資金のみである

署長會議延期

本府では二十四日から開催さるべき豫定であつた咸北警察署長會議は十七日に到り突如都合により延期に決定したものであるが、これによつて右期間中に行はれる筈であつた殉職警官招魂祭および武道大會も自然延期となつた（羅南）

東西兩線の連結 昭和八年十一月

北鮮國境の資源開發の根幹をなすべき圖們中部線と西部線の連結は北鮮住民の鶴首待望するところであるが

東部線は來る十月二十日穩城まで開通、第八工區たる穩城、豐利間は十一キロは松本組の手で既に着工し、最後のコースたる第九、十の兩工區は二十二キロの實地測量は九月二十日迄に終了、十二月までには工事入札を行ふ見込み

西部線の敷軌工事は第三工區たる會寧、上三峰間は阿川組の手で本月末から着工、殘りの第三工區上三峰、南陽間の十七キロは來る二十五日から測量開始十月中旬終了これ又た十二月中には入札の運びとなる

即ち兩線の連結區域たる東部の第九、十兩工區、西部の第三區は何れも十二月中に入札明春解氷期三月から着工する筈で、清津鐵道局出張所の田宗部建設主任は約二十ケ月間に線路敷設を完成せしむる意氣込みで、昭和八年十一月には完全にこの兩線が連結して營業開始となるべく尨大な資源開拓に飛躍貢獻するのも近いと深く期待されてゐる（清津）

支那人移民 が橫領して

込み事件前まで我が朝鮮人の耕作した土地を勝手に耕作しゐたことである。偶々經濟上の苦衷から逃げる事も出來ず殘留の止むなきに至つた血の氣の失せた同胞からその後の實情を聞くと、昨年五、三〇事件以來依然として共匪は橫行、支那軍隊の追擊は連日繰り返されてゐる。然し最近共匪の出沒はその數を減じた模樣でもあるがそれでも三日に一度位宛は、必ず大手を振つて各部落に姿を現はし農作物の收納を見込んで軍資金の

提供を嚴命

した上共產黨加入を勸誘する。やがてそれ等が引揚げたかと思ふと今度は數時間乃至翌日頃には必ず支那の官兵が來る。持つて土足で室內へ侵入し來り米飯を炊け、鷄を殺して御馳走をしろ、卵ぐらいはあるはずだと怒鳴り散らして勝手氣まゝに飽食する、なほ亂暴極まるのは私隊（密輸鹽取締保衛團官鹽强賣の兵士）の行動で實に惨酷そのもので一戶當り何うしても年額百斤以上の鹽を買はねば汝等は密輸鹽をなめてゐるに相違ないと家族等を毆打して

家宅搜索を

なし被害額鮮人が『今は鹽を買ふ事も出來ず山の實（酸味のある草や木の實）を副食物にしてゐる位ゐだから迚も官鹽を購入する金が無い』と訴へれば『これだけの穀物を持つてゐて市場へも出さぬのは大膽奴等だ』と近所にある農耕用牛車を徵發して來て泣き叫ぶ女、子供等を蹴散らして

亂暴千萬に

も大豆四、五袋（袋が無ければバラで積め）とも出來なければ斯うしてやると毆る）分を件の牛車に積み込ませて天圖鐵道終點老頭溝市場まで追ひやり、後日來るまで右大豆の賣却金を保管しろと嚴命する。然し本年は非常に雨が多いので老頭溝まで往復すると五日もかゝり、しかも六斗入り大豆一袋の賣却金は拜むようにして買つて貰ふ關係もあらうが一袋安かつた時には五六十錢少し値段よく賣れても僅に九十錢にしかならぬ爲め往復の牛の食費牛車賃等を仕拂ふと全然金は受け取る事も出來ない

慘めな安値

である。それのみか老頭溝まで來て依頼された大豆を賣つた多くの人々はその金と自分の牛および牛車を二足三文に賣り飛ばして天圖鐵道に乘車し安全な鮮內へ（元原、咸北、平安南北地方の鄕里）逃げてしまふので現在では馬賊隊の無理な要求にも應じられぬ事となつたから鹽なしでこの三、四ヶ月を過してゐる者も尠くなかつた最近この狀態を知つた支那側軍憲等は鹽や醬油だけを持參して他の食物を手に入れるといふ奇現象である。從つてこの地方特有の風土病に大概の者が冒されてゐるその病名は正しく狀態症—關節炎とでも名づける特殊の風土病で病狀としてははじめの二、三日間は氣力が薄らぎ次第に食慾の減退を見、二、三ヶ月の後には骨と皮ばかりになつた後若い者だけが辛うじて生命を取り止める模樣であるが何分にも鹽がないほどの窮境となつてゐるので投藥でもしてやらねば救助も出來ぬ

先決問題

として鹽を運んでやらねばならぬ始末なのである如斯くにして彼の地方開拓の先驅を爲した我が白衣同胞等は漸次支那側の驅逐に會つてゐるのだから如何に頑張つて見たとて茲一兩年の後には全滅になる事も今は明瞭な事實問題となつた

滿洲

間島奥地に於ける 支那側官民の暴狀

共匪と官匪交々來り迫害 生死の岐路に漂ふ朝鮮農民 戰慄すべき實狀報告

最近間島奥地に於る支那側官民の我同胞壓迫は漸次熾烈化しつゝあるが就中天圖鐵道老頭溝驛より遠からぬ延吉縣管內の土門子驛磁碍子、明月溝、ハルビン嶺、倒木溝方面の情況に至つては實に悽慘たるもので前記五地方五千戶の我が朝鮮人側戶數は昨年の五、三〇事件以前に比し約三分の一に減じ現在のまゝに放任し置かんか、こゝ一兩年ならずして十數年も費して開拓した耕地は悉く支那側の新移住者に橫領され身を以つて鮮內に引揚げるの外なきものと見られてゐる下記は最近前後三回二ケ月に亘つて同方面を隈なく調査した戰慄すべき實情報告である（間島）

去る七月の下旬から八月—九月上旬まで前後三回に亘つて間島延吉縣天寶山管內の倒木溝驛舞鶴子及び昨年末支那側官民の諸托により我が同胞を虐殺した土門子（上中村）部落前に哈爾巴嶺の嶺を踏査更に明月溝地方の踏査を以つて今回の調査を完了したが前記五地方を通じて五千戶あつた部落の總戶數は現在すでに五、三〇事件前の

三分の一に

減じ既中朝鮮人戶數一千三百戶を有した明月溝の如きはその被害もつとも甚だしきもので十數年もかゝつて我が同胞の開拓した幅半里乃至一里延長十四、五里におよぶ耕地はすでにして開墾前の荒蕪地に還元してゐた箇所も多く我が白衣同胞苦心の跡を物語つた幾多墾殺の官有部落は人影を認められぬ廢屋と化し中にも不思議に思はれた一事はこれ等朝鮮人廢屋を修理して何時の間にか支那農民が入り

色服着用 勵行デー 十月一日を期し一齊に

慶北道では昭和四年以來機會ある每に色服着用宣傳をなして來たが

慶尚北道

陳情委員 けふ東上す 師團設置期成會の各地代表 釜山に勢揃ひして

南鮮師團設置期成會大邱本部幹事會は十八日午前十一時から榮天で開催、小倉、伊藤張稷相三氏の出渡時間、東上後における運動方法について協議した結果二十日午後四時八分大邱發列車で出發釜山で各地代表と落合ふことゝし運動方法については各地代表と車中で行ふことゝし協議會を終り引つゞき正午から三代表と主賓にその行を旺んにすべく意義ある乾杯をなし午後二時散會したが出發の際には期成會員その他多數驛まで見送り小口會長、太田理事は釜山まで見送ることになつてゐる、因みに目下山口縣小松町に病後を靜養中の河井朝雄氏は一行を廣島驛に迎へ懇意を表することになりその旨幹事會宛打電して來た（大邱）

浦項かぶら

◇水道の整備を全鮮に誇り特に夏期市中メートル制止でどし〱使はしてゐた彼の浦項邑上水道

◇水源地にはタップリ溜つてゐても送水管に故障とかあつて悲い哉本夏より斷水までとはゆかないが時間給水制限の憂目を見た光景

◇タップリあつても飲まれないとは所謂金持ちの貧窮、こゝもと濱口ではないが下村邑長日夜水の調

◇色長斑を入れて道、本府へ殺到方狂奔中だが三萬と四萬は用意せずばなるまい

◇過ぐる五月邑會に際し邑政のためにと設置した筈の公水道問題はさてどう致します

水產會社 創立總會 あす大邱で

慶尚北道漁業組合聯合會提唱の水產物販賣統制上の代行機關である慶北水產株式會社は計畫當初の資本金三十五萬圓を二十五萬圓に減少して組織することゝなり去る十五日限り設立人間において引受全株の拂込みを遂げたのでいよ〱明二十一日大邱において創立總會を開催するに決定したが問題の鰯油肥販賣株式會社との合併はすでに諸般の準備が進捗してゐるから創立後スラ〱と進行の模樣で大邱魚菜市場の合併も時期の問題と觀測せられてゐるが本社を大邱に設置するか或は浦項に定めるかは興味ある問題とせられてゐる（浦項）

故中村大尉追悼會

滿蒙の地において暴戾無類の支那正規兵のため虐殺され恨みも永く滿洲の露となつた故中村大尉のため大邱國防研究會が主催し新聞協會後援の下に來る二十七日午前九時から武德殿で神佛兩式により盛大な追悼會を催すことゝなつた（大邱）

慶北雜俎

◇慶北內昨年中の藁の生產高は一億八千六百萬貫でその利用狀況を見ると叺五百十萬枚（五十一萬圓）改良筵廿六萬六千枚（一萬八千六百圓）在來筵三十四萬二千枚（三十四萬二千圓）繩七千五千貫（一萬一千二百五十圓）繩六百六十六萬貫（九十三萬三千八百圓）草鞋四百二十七萬六千足（十二萬八千三百圓）で總生產高の約四割にしか過ぎず殆ど堆肥と自家用に使用してゐる

◇大邱公設市場の白米は一等十五キロ二圓十錢であつたが今月に入つて既に二回の値下げをなし二圓であつたが十八日更に十錢の値下げをなし二圓台を割り一圓九十錢となつた

◇大邱第二期市街、路第一號線延長工事德山町から西川町に至る路線は九月一日付をもつて十八日認可の指令が大邱府に到着したので近く着工の豫定である

◇朝鮮消防協會慶北支部發會式は來月十二日金泉消防組創立三十週年記念式と併せて擧行することになり目下準備中

◇大邱嶺南山岳會では二十一日午後七時から東門町婦人會館で秋の山を語る座談會を開催す

◇浦項警察署では狩獵解禁の第一日である十九日管下一齊に密獵して違反者の取締を行つたがさすがはスポーツマンだけあつて一件の違反もなかつたとの事

◇浦項公立尋常高等小學校秋期大運動會は十月一日の體育デー當日開催する

群山公會堂 地鎭祭 十八日執行

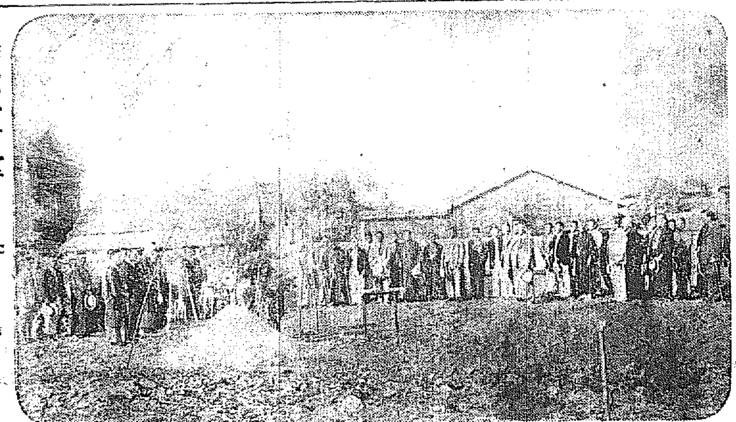

群山公會堂新築は去る十七日請負者との間に工事請負契約も締結を完了したので十八日午後四時より明治町通新築用地において府尹、署長、郡守初めその他關係一般官民多數列席の上盛大なる地鎭祭を兼ね起工式を擧行。寫眞は地鎭祭（群山）

全羅北道

群山府會 廿二日開催

群山府第二回府會はいよ〱廿二日午後一時より開會することに決定し各府會議員にも招集狀を發したが今回は審議すべき事項左の如く山積しをる爲に一日には終了し難くなほ本會議終了後は引續き第一第二兩部會も開會するはずであるから議決すべき議案左の如し

一、自六年度至八年度群山漁港修築工事費繼續年期及支出方法變更の件
一、民事訴訟提起の件
一、沃溝郡米面新豐里地先公有水面埋立免許願の件
一、昭和六年度群山府歲入歲出追加更正豫算
一、昭和五年度府歲入出決算
一、群山府々吏員條例改正の件
一、群山府々吏員俸給條例改正の件
一、群山府々吏員宿舍料支給條例改正の件
一、群山府々吏員旅費支給條例改正の件
一、群山府工事の請負、勞力の供給及物件の賣買貸借に關する條例改正の件
一、群山府基本財產蓄積及管理條例改正の件
一、群山府財產管理條例設定の件
一、群山府魚市場使用條例改正の件
一、群山府金庫事務取扱條例改正の件
一、群山府公園使用條例改正の件
一、群山府手數料徵收條例改正の件
一、群山府屠場使用條例改正の件
一、群山府收入證紙條例改正の件
一、群山府群山市場使用條例改正の件

右府條例改正事項は全部先般行はれたる會議入出會計檢查の結果に徵し現在條例に改正補塡を行ふものであるが本府會においては會計檢查顚末報告もあり相當議論沸騰するものとして一般府民にても相當注目されてゐる（群山）

群山港貿易狀況 會議所調査

群山商工會議所の調査による群山における昭和六年一月以降八月末までの輸移出入貿易額は輸移出千八百六萬四千七十六圓にして輸移入六百二十二萬七千九百三十二圓であるが前年度に比し輸移出において百三十四萬六千七百七十四圓の增加を示し輸移入において四百七十七萬七千七百十五圓の減をしてゐるが右增減に對し會議所中尾理事は左の如く語つた

輸移出の增加は昨年群山附近は例年にかき豐作にて移出米の數量增加によるもので輸移入における減額は矢張豐年に關連して外米及滿洲粟の移入少くなほ一般不況により地方農村の購買力減退に伴ひ肥料の輸入少き事に起因するものであると（群山）

忠全線促進陳情

忠全線期成聯合會にては十八日京城にて各地代表者會合して宇垣總督にこれが促進に就き陳情する事になり全州からは久永麟一、松波千海兩氏十七日全州發京城に向つた（全州）

陳情委員東上

朝鮮師團設置期成會では各地より上京委員を選び二十日大邱發政府方面に運動を開始することに先般の總會で申合せたが全州支部からは久永麟一、松波千海兩氏を十五日夜の幹事會で滿場一致推擧し同氏等は十七日全州發途に就いた（全州）

江原道

漁港が無くては 漁業は繁昌せぬ 折角の獲も持ち腐れだ 李知事の視察談

李江原道知事は管內北部東海岸地方を巡視の上歸任して語る（春川）

東海岸はまさに世界的な大漁場として開發されんとしつゝある時、漁船の避難し得る漁港が全然ないといつても過言ではない現狀にあるのは實に遺憾に堪へない。今度も各地で漁港の築港方を陳情されたが、自分としては大いに贊成で、現に襄陽の連草港、通川の庫底港のごときちやんと計畫も出來てをり地元民も非常に熱心にこれが促進を期してはゐるが、何しろ本府から巨額の補助を仰がなければちよつと手がつけられない。東海岸十三ヶ所の漁港——前記二ヶ所に墨湖、汀羅、大浦等々——を築港しない限り東海岸の漁業の繁榮は期せられない。現在の儘では折角の獲物も持腐れといふ譯である。なほ昨年の夏やられて漁村の罹災民の避難途は實に同情に堪へなかつた

注文津で電話開始

注文津は朝鮮東海岸における著名な良港で朝鮮汽船の寄港地であるが、江陵およびその他への物資は皆この港において集散せられ常に繁昌を呈してゐるので遞信局ではこの地に電話交換業務を開始するに決し、十六日からその申し込みの受理を開始することゝなつた（注文津）

襄陽の農蠶學校 來年一月から開始

月下設立方出願中の襄陽公立農蠶學校は生徒二十名を募集し來年の一月からは開校の意氣込みでをるが、この學校は從來の農蠶學校とは全然異つた特種の內容を誇りとするものである。即ち、農業經營を生徒自らにやらせ（生徒一人前畑六反、水田四反宛割當る）それより得る收入を以てあらゆる學資金とし、授業料を何も一錢徵らないといふのである。卒業後は徒らに月給生活をあこがれた從來の弊風を一掃し實地に農村において働く者を養成しようといふのであるが本道としては最初の試みであると（春川）

大村水利工事入札

光州郡大村面及羅州郡山浦面ノ二郡二面に跨り羅南平邑を西に距る牢里榮山江の支流、砥石川に明治三十八年浦上氏の築造せる榮張石堤なる在來狀を買收し工費擬約六萬七千余圓を投じ總面積二百九十四町一反八畝二十五步地主四百九十五名平均反當負擔額二十三圓御施年組合費低廉同反當約二圓以の豫算を計上計畫され本年六月設立認可となり十八日光州郡廳にて指名競爭入札に付した結果金四萬四百圓で京城土木に落札した（松汀里）

面事務所移轉紛糾

咸平郡豐陽面元古邑面事務所移轉問題に就き豐陽面豐南里松亭里民一同は面事務所と郡廳に出頭豐南里に移轉方陳情したが解決するに至らず全南道廳に出頭陳情し歸里した豐南里松亭里民は昭和三年元古邑面に設立せる古里普通學校は位置中央である爲興里に設立したがその代り面事務所改築の場合は豐南里に移轉すべく面民大會で當時決定したものであると稱し上城本府に陳情すべく協議中であると（松汀里）

全羅南道

穀物協會 創立總會 十八日木浦で開く

全南穀物協會創立總會は十八日午後一時から木浦公會堂で開催、道からは鄭產業部長、千田農務課長、中村產業技師が列席し米穀商局および木浦、榮山浦、松汀里、長城、潭陽、光州、法聖浦、靈巖、康津、筏橋、順天、長興、鶴橋、咸平、羅州、光陽の各地代表者並に米穀業者八十余名に來賓を加へ百余名が一堂に會し、正一時となるや內谷木浦穀組長が開會の辭を述べ假座長に推されてそのまゝ假議長の席につき協會定款及び經費賦課徵收規定の逐條審議に入り賦課率では移出米は一叺三厘、移出業者は一叺一厘五毛の會費率は不當であるから同率にせよと康津代表より提案があつたが賛否を起立に問ふた結果絕對多數を以て原案賛成となり定款の一部を變更して原案可決々定、評議員は議長の指名となり左記の廿一名が選擧され何れも承諾し會長には產業部長鄭僑源氏、副會長には內谷憲平氏南拍子雄に選擧され、來賓總代生田農務課長の祝辭を以て午後四時目出度く總會を終了した、なほ協會では同四時半から出席者全部を東樓に招き祝宴を張つた、評議員氏名は左の如し（木浦）

（木浦）井上留吉（同）森酒井（同）森田桑吉（同）勇亭郎（榮山浦）岡部萬吉（松汀里）木村千藏（長城）木山重信（潭陽）長谷川由次郎（光州）下山榮次（法聖浦）大畑庄次郎（靈巖）兵頭一雄（康津）羽田宗次郎（筏橋）村田橋木松太郎（順天）山田米吉

慶尚南道

鎭海鄕軍 應召演習 時局に鑑み

鎭海在鄕軍人分會長西原末男氏は常に會員の士道修養に留意しつゝあるが今回時局の推移に鑑み今回應召不時呼集の一大演習を擧行することゝなり左の急告文を發した（鎭海）

急告

左記信號が有ましたら即時大校庭同廣場へ集合して下さい

▲信號 兜山記念塔にて數發の爆竹を鳴らし烽火を揚ぐ記念塔の電燈を點滅

▲服裝 軍服又は運動に便利なる服裝

▲集合 各班毎に迅速に集合し其人員を分會長に口頭報告

同集合人名は翌日班長より重記報告せられたし

管理所員遠足

釜山府金管理所員は來る廿四日海雲臺に遠足し入浴魚釣り並に碁引等をなし一日の清遊をなすと（釜山）

ピアノ備付 釜山公會堂

釜山公會堂にはこれまでピアノ備付がなくこれがため音樂會開催等に就て主催者は非常な不便を感じてゐたがいよ〱グランドピアノを常置することゝなり過日入札の結果吉田樂文堂に落札、一千二百七十圓を以

鮭は今が 一番美味

八月中旬盤口方面で初水揚げを見てから引き續き漁獲されてゐる銀鮭はこの頃文川、盤口沿岸の漁期の大漁、角網で一日三百から多い日は五六百尾宛水揚げされ大部分は京城方面に仕出されてゐるが相場一尾小さいもので七八十錢大きなものは一圓二三十錢見當である。鮭は今の時分が一番味ののつた時期で俗に銀鮭といはれ灣內で漁れてゐるが十月初旬頃になると盛に產卵の爲め溯江するので味はやゝ落ちる、盛漁期は十月頃である

東萊問題 重大化す 有力者道廳を訪問

既報の如く東萊溫泉の新井掘鑿は鐵道局の許可申請に端を發し計らずも豫想外の渦を捲いて、鐵道、邑、警察會と三派入り亂れて反目するに至り、東萊邑有力者は夫々袖を連ねて十八日午前中道廳に渡邊知事、竹內內務部長、石田警察部長等を歷訪、前後の事情を陳情するところがあつたが、これに對して道廳は如何なる態度に出るかは最も注目を要するところとなつた、而もこの知事の裁斷如何によつては更に問題は重大化する模樣であり余程慎重を要する模樣である（釜山）

露店行商人取締 釜山

府營平町公設市場周圍における露店行商人の取締についてはさきに府當局に陳情する所があつたが、最近この方面の手が少し緩んだに乘じてまた〱露店行商人が店をならべ初めたのでかくては場內の商人の死活問題が大きいといふので場內朝鮮人商人約百三十名は一同聯盟の上十七日釜山府當局にその陳情書を提出したのでこの取締につき種々研究中のところ上釜山署と共同再び嚴重な取締を行ふこととなつた（釜山）

咸鏡南道

裏門に 不穩文書 犯人は退學生らしい

咸興高等普通學校では今春學校騷擾の際同校生徒の盟休事件に鑑みて道當局と協議の結果盟休時期を利用し敎職員をして各地方において學父兄會を開き、敎育の方針及び學校と家庭との連絡を圖つたので第二學期始業當時までは生徒の登校狀況及校內外の勤靜等が比較的良好であつたが十四日午前八時頃同校裏門附近に赤インキで半紙に不穩文句を列書した『ビラ』四枚が貼付しあるのを巡視中の職員が發見したので學校當局は大狼狽して全生徒に對し調査した結果數十枚の同樣不穩文書を發見したが其內容を推察するに主犯は今春退學處分を受けた者らしいので學校當局にてはその旨を咸興警察署に通告した同署では目下主犯者等を搜査中で近々檢擧をみる模樣であるが當局では今後斷乎たる處置を取る筈で學校側では生徒の動搖を豫想して目下嚴重警戒中である（咸興）

咸興共同墓地移轉

咸興府內雲興里の共同墓地および火葬場は設立當時、僻陬地たる北隅なりしも市街の發展と共に附近に人家密集のため保健衛生上から見ても將又風致上から見ても面白からざる故に本年度において移轉新築すべく計畫中豫定地について詮衡の結果府外咸州郡東川面會上里林野が最適地と認め地主に對し交渉をはじめたが同地は國有林野貸付地にして李晋鎬外十名が既に貸付を受けをり話は仲々纏まらず、一應彼等二十名に讓興しその上買收することに協定が成立して八日承諾書を取つた。共同墓地の敷地は約四百圓にして火葬場は墓地附近の一角に總工事費八千圓を投じて建設さるゝ計畫であるが買收手續き終了と同時起工する豫定である

京畿道

仁川商工議員總會

仁川商工會議所では二十二日午後三時から同所內に議員總會を開催し辭任議員の後任の件並に辭任議員功勞表彰の件を附議する筈

奉安庫竣工

六月上旬以來改築中であつた仁川高等女學校の奉安庫も、この程竣功したので仁川高等女學校では十九日午前十一時半御眞影奉遷式を擧行、仁川府廳舍內に安置されてゐた御眞影は新奉安庫に安置された（仁川）

地方集會

◇每日支局招宴 每日申報社咸南支局では十五日午後六時半から目下開催中の咸南道內府尹、郡守會議に出席中の各府尹、郡守及道幹部一同を市內大和食堂に招待して晩餐會を開催したが本社中野支配人の挨拶に北青郡守李內植氏の答辭あり、主客十二分の歡を盡した上八時過ぎ散會した（咸興）

◇多田地方事務所長招宴 多田安東地方事務所長は十九日在安新聞記者一同を五龍背溫泉に招待し日中は地引を行ひ午後六時から右獲物を肴に盛宴を張つた（安東縣）

地方人事

▲菅原群山府稅務主任 今般突然金山郡に轉任後任は全州郡廳田菊次氏

▲上野武記氏 元山高等女學校から咸北鏡城高等普通學校長に榮轉二十三四日頃元山着赴任の筈

▲嘉村第卅九旅團長 國境巡視の爲め出張中の處十八日歸任

平壤で開催の全鮮金融組合地方大會

黄海道 純な人間になれ

公普生徒に懇諭す 模範三青年を引見

總督の巡視（四）

第四日（十三日）まづ海州神社に參拜し、黄海道廳に入る。總督は道職員に對して官吏の心得を說いて、官吏たるものは須く民衆の心を心とせよ、官僚氣質を排せよ、上にある勿れ、下を偏くる勿れ、誠心誠意民衆を愛とせよと懇諭した。公職者に謁見してまた懇話、海州實業協會より陳情四件、即ち海州立師範學校、海州上水道擴張、海州長港線の速成、海州公立女子高等普通學校を聽取して、地方改良に功績顯著なる劉世鎭、李顯求、康文九三君を接見して表彰徽章の贈を與へた。劉君は同郡秋花面の公職者で本年三十七歲、大正三年海州農業學校卒業後專ら農事改良に精勵し、自ら三百余町步の畑作を耕作しつゝ、養蠶、養豚、養鷄、果樹園を經營して範を示すと共に、常に部落民の指導を怠らず、勤勞第一主義を鼓吹して勤儉、貯蓄の美風を涵養し、多年の努力の結果部落民の生活狀態は顯著その面目を一新するに至つたといはれる。李顯求君は卅四歲、席洞面の面長、勤勞共濟組合聯合委員として面職員として民風改善、產業振興、國保相助に全力を傾倒し貯蓄の勵行、冗費節約、惡風打破、農事改良に率先して當り效績顯著なるものがある。また康文九三君は當年卅五歲の青年代書面の出れで普通學校卒業後農事に從事しつゝ、資質勤勞、農事改良を旨として地方父老の信任をあつめ部落の中心人物として活躍してゐる模範青年である。總督はこの三青年に圍まれて欣然として、例規のごとく寫眞に收まつた。

× ×

物產陳列館、地方法院、刑務所を經て海州高等普通學校に至る。ここで總督は職員および全校生徒を校庭に集め一場の訓話を試みたが總督は開口一番『素直な人間になれ』と云ひ、學問よりも技術よりも素直な純な天眞爛漫の人間になつて欲しい。農校もまたこうした人間をつくつて欲しい。ひねくれ者は大嫌ひである。朝鮮の中堅人物となる諸君に自分は特にこのことを頼んでおくどうか總督の親心持ちを知つて立派な人間になつて吳れ給へ――と慈父の愛兒に對するがごとき溫情を以て懇々として諭した。總督の懇誠は數百の青少年の心臟に強く深くひゞき刻み込まれたに違ひない。この學校は後ろに山、前に金剛の地にあり、運動場の廣きこと朝鮮第一、設備萬端の整備してゐることと鮮內有數といはれてゐる。

× ×

龍塘浦築港工事を觀る。五十萬圓の工費で今盛に建設中である。港らしき港を持たぬ黄海道の陸に海州の港として頗る期待されてゐるやうだ。竣工後は三千噸級の船を四隻岸壁に横たへるといふ。鐵道の引込み線はすでに敷設ずみである。糧倉揚、文廟から總督にて晝食、海州に別れを告げて延白郡に向ふ。

× ×

延海水利組合の第一貯水池と干拓地とを觀る。貯水池は三千町步、堤防を境に海に接する一寸珍しい貯水池である。この種の施設は滿潮位より若干低く貯水池の排水には時間的の苦心を要するといふ。總督は延安において黄海水利組合の說明を聽取しつゝ、この兩水利組合地區における貯水池の排水狀況に疑問を抱き說明者にはくこれを反問したが、果して總督の疑問の點こそ當事者の最も苦慮するところであつた。延白郡廳から、延安面事務所に赴き、總督は面長を捉へて農民の家計狀態を質問した。總督は農家の借金を特に氣づかはるゝもののごとく至るところでこれを聽いたが、面長の話によると延安は比較的餘富の窮すくなく、借金もまた高利で苦しむといふほどでないといふことで、この點總督を安心させた。

× ×

延安普通學校卒業生指導部落をみる。十名の卒業生が、個人耕作地八千二百餘坪、共同耕作地二千坪を與へられて耕作に從事してゐる昨年九月より指導を開始したばかりだが、水稻の出來榮え畑作の出來榮と共にみるべきものがあつた總督は一時間に亘つて隈なく視察、林間において校長より指導狀況を聽き指導生に對して農村青年の自覺を促し將來の健闘を希望した、總督の熱心なる視察と溫情のこもつた訓戒には指導生も指導教員も部落民も感る感動感激した。

× ×

これより一路開城に向ひ、途中鐵津の改修工事をみて六時半開城に着く、開城驛では開城線促進および起點問題の陳情を受けて七時十四分同驛發八時五十分京城驛着、四日間に亘る多忙にして熱心なる黄海道の巡視を終る（をはり）

南川から

◇南川汗浦間の中間元平山郡廳所在地たる平山邑なほ詳しくいへば太白山城跡下に今回同驛設置さるゝことになつた、同驛用土地は九百七十三坪工事入札は去る十三日執行竣了期間は六十日以內業務開始は十一月中旬である

◇南川驛舍の改築問題は是亦多年の希望であるが不況時代の昨今として取敢ず千五六百圓を投じ一時的改修を爲す由である然し軍用時代の廢敗建物に如何に修繕を加へたからとて全く金の捨て損である寧ろこの際百尺の竿頭一步を進めて如何

◇なほ今回の時間改正で當地方は恐ろしく不便になつた所へ更に南行の午後三時五十四分發列車と北行の午前八時三十八分發列車を拔いて不運輸にしたことは旅行者にとつて大變な不便である寧ろ拔くなら南行では午後十二時四十四分北行では同七時三十分發各列車を拔いて貰ひ度い

◇殊に北行など朝から晩までは全然ないんだから甚く是だけは一考して貰ひ度い

沙里院から

◇宇垣總督の本道初巡視當時において試みたと言ふ海州人士の陳情と沙里院有志の陳情とを比較對照する時如何にこれを、ひいき目に見ても見劣りのする事おびたゞしい同じ有志でありながらその見る所や爲す所が、かほどまで違つては沙里院の發展が海州に及ばないのは當然の歸結だと思ふ

◇吾人は今更その項目を一々列擧して論ずる事は好まない、然し當地の有志にして眞に海州人士に劣らぬ程の公共的犧牲心と鄕土愛の持合せがあるならば、もう少し一般人の首肯に値する實のある所の陳情案が浮かばねばならぬ筈

◇ここに持つてきて、沙里院人士の眞つ先きに爲さねばならぬ所の長淵線延長問題迄が海州人士によつて叫ばれてゐる事から見て有志諸公は一體どんな氣がする

◇於之屯水利問題の如き無論沙里院にとつては最も大切な事業には相違ない、それかと言つて、これには直接利害關係を有する多數地主の大なる反對ある事を忘れては、ならぬ、此意味から言ふと關係地主以外のものは、全然容喙の資格がない筈、にも拘らず創立實績の一部有志らは總督巡視を前に、さかんに暗中飛躍を試みて、無資格者まで引張り出し陳情書に捺印を強要したと言ふではないか

◇利害關係で衝突してゐる問題を殊更引張り出してこの際陳情する必要があらうか要は時機の問題だ先づそれまでは傍觀してゐるのが最も賢明の策この揭合何も無資格者までが躍起にとび込み、ことさら反對側の氣を惡くする必要もないんだ總て物事は堂々たるを要する

社會教化の各種事業

汗浦普校を中心に

汗浦公立普通學校々長小林正喜氏は社會教化の一事業として朝鮮婦人會を組織したが集まる者三十七名であつた同會は家事裁縫衛生および國語の研究等を經とし外副業の研究および時々名士の講演等による智識の吸收等を緯とする目的で中流階級の朝鮮人間には非常に歡迎せられてゐる同婦人會では社會事業の一端として農繁期に際しては託兒所を設け一般農家の爲めに貢獻せんと目下計畫中である

なほ同校長は一步を進めてプロ階級をも教化せんとして去る四日より十日間國語諺文算術等を敎へ以て文化の餘澤に浴せしめんと努めた所十六歲以上四十歲までの婦人が五十七名應募した敎師には小林校長元同校女敎師と鄭幼稚園女敎師の三名これに當り毎日午後七時半から十時迄としたが何しろ家庭婦人が多く或は腹背に小供を負ふて敎授をうくるといつた有樣とかつ智識の程度が頗る區々な爲めこれを三組に分けて敎授したが次の農閑期十一月更に第二回の講習會を開催して貰ひたいと非常に熱望してゐる又男子側では同校卒業生を以て興農會を組織し現在十五名の會員であるが同會々員は桑園一反步以上を設置すること、蠶紙二枚以上を掃立つること、堆肥二千貫以上を製造すること、豚二頭鷄十羽牛一頭以上を飼育すること、蔬菜百坪以上栗は一反步以上を耕作すること等を目的としこれが指導のため毎土曜日各職員は各戶を巡回することになつてゐるが成績は各職員の努力指導と會員の熱心によつて非常な模範的好成績であると（南川）

私立學校長會議

黄海道では私立學校長會議を十八九の兩日同道廳內記念館にて開會したが指示事項及注意事項は左の通りである（海州）

指示事項

一、敎員の採用解職に關する件
二、學則の變更に關する件
三、職業科の敎授に關する件
四、宗敎敎授に關する件
五、兒童生徒の訓練徹底に關する件
六、紀元節天長節明治節及一月一日の學式に關する件
七、兒童生徒の思想善導に關する件
八、敎員の服務並研究修養に關する件
九、學校設備の充實に關する件
一〇、公簿の整理に關する件

注意事項

一、敎員の服裝に關する件
二、諸報告物の期限嚴守に關する件
三、公立學校との連絡提携に關する件

黄州のメートル展

黄州郡主催メートル展覽會は十九二十日の兩日黄州普通學校において開催余興として邑引妓生踊り等もあり兼二浦からも小學校普通學校生徒は敎員引率のもとに見學した（兼二浦）

神宮競技豫選出場

來る二十七日沙里院にて擧行する朝鮮神宮競技庭球黄海道豫選大會には兼二浦より服部鈴木組吉武若泉組が出場する事に決し邑長黄海道體育協會から通知す（兼二浦）

平安南道 金融組合地方大會

關係者百八十餘名參列 平壤公會堂で開催

平安南道金融組合聯合會主催第二回全鮮金融組合地方大會は十八日午前十時から平壤府公會堂において開催されたこれよりさき同大會場の公會堂內は國旗、金融組合旗を以つて爽々しく飾り立てられ公會堂後方瑞氣山公園の一部には紅白の幔幕を引き廻して來會者の休憩所に當てられ定刻全鮮理事百八十余名來賓林本府財務局長、兒島理財課長、有賀殖銀頭取、園田知事、藤原內務部長、築洲法院長、檢原檢事長、各道財務部長、聯合會理事長その他七十餘名列席、會は齋藤平南金組聯合會長の開會の辭によつて開かれ政務總監告辭（兒島財務課長代讀）、林財務局長告辭、園田平南知事、大島平壤府尹、平壤商工會議所會頭（古莊副會頭代讀）の祝辭各地よりの祝電披露ありついで齋藤理事長は平北提出の『金融組合大會および小會決議事項の實行促進方に關する件』外二十六件の各道提出議案を朗讀報告し次回の開催地決定の件は審議委員會に一任、審議委員の委員長は兒島理財課長に御願ひすることゝなつた旨述べ同十一時半午前中の日程を終へ晝食、午後は一時から提出議案の審議委員會に入り同六時頃審議終了第一日を終つた政務總監告辭は左の如くである（平壤）

政務總監告辭

茲に第二回全鮮金融組合地方大會を開催せらるゝに當り所懷の一端を述ぶるの機會を得ましたことは寔に欣幸とするところであります金融組合は申す迄もなく協同扶助の精神を基調として組合員の經濟發達を圖り其の福利を增進せんとする重要なる使命を有して居るのでありまして關係者各位の多年不斷の努力と熱誠なる誘導とにより今や半島金融界の一大勢力となり所期の目的に邁進しつゝあることは洵に御同慶に堪へないところであります刻下財界の不況際に農家經濟窮迫し前途を憂ぐる秋に當り金融組合が一層其の機能を發揮擴大して中小農者の匡救に努むるのは最も機宜を得たるものでありまして其の成果に對して社會一般が大たる期待を懸けて居るのであります、元來金融組合の使命は實に高遠でありまして其の目的の達成は實に容易の業でないのであります、各位は一步一步堅實なる基礎を築きつゝ此の大業の完成に努むるの覺悟と熱とを以て組合員を指導し各地各般の實情に最も適應せる措置を講ずるに於て遺憾なきを期せられたいのであります、かくして各位の協力一致に依る活動努力は必ず顯著なる效果を齎し一般の期待に副ひ得べきを信じて疑はないのであります各位は宜しく刻下の輿望に深く思を致すと共に克く金融組合に對する世論に聽き一層その機能の發揚と一般の信頼を厚うする事とに專念し今後益々意氣を旺にして組合運動の衝に當り民衆の福利增進に盡瘁せられんことを切望して已まぬ次第であります

金組副業展

第二回全鮮金融組合地方大會開催を機として十八日から三日間平安南道商品陳列所において開催の金融組合施設副業展覽會は十七日審査を終へ十八日から一般の觀覽に供されてゐるが出品點數は模範部落四十二、副業二百六十九其他卅八、計三百四十九種四百九十四點で入賞は左の如くである（平壤）

▲模範部落 京畿道烏山組合（養鷄及び牌牛契）平南道辰池洞組合（共同耕作及び養鷄）慶北道新寧組合（共同耕作及び乾草貯藏）

▲副業 平南江東組合（鷄卵）慶北道城組合（臥）全南綾州組合（蓆）

江東金融組合視察

金組地方大會への出席者中信原全北財務部長その他六十餘名は十七日平壤から自動車で江東へ向ひ同地金融組合を視察し即日歸壤した（平壤）

南浦穀物組合提案

鎭南浦穀物組合では十六日左の如き二案を穀物聯合會に提案した（鎭南浦）

一、籾の包裝改良統一に關する件
一、電信料引下並普通電信取扱時間を午後十時までに延長する件

大懇談會へ提案

來る二十五六兩日本府商工會議で開會の各道商工關係者並に產業組合理事大懇談會へ平安南道からは組合理事の外に李產業課長、工藤[illegible]、竹內商陳所長等が出席の筈で平南からの提案は左の如くである（平壤）

▲將來における對策

一、家庭工業に對しては適地適業の調査研究をなし積極的にこれが指導獎勵をなす可く目下調査中にして大體次の如き方針に依り實施せんとす

（一）機業にありては機業講習所等ら指導の下にかける產業組合と連絡を取り集中的に品質の改良統一を圖るべく殊に麻布に付ては支那麻布の對抗品製出に關し全力を傾倒すべく計畫中なり

（3）靴下工業にありては機業講習所に染色機械に仕上機を備付け家庭工業者の便益に供せんとす

（4）發科サナダ、相撲細工、刺繡、藁製品、布帛、加工品等に付ては普通學校卒業生より成る指導分團等を利用し健實なる發達を期す可く着々進行しつゝあり

（5）編組組類に對しては內地先進地より敎師を聘し品質の改良指導をなすべく計畫中なりなほ副業の外調査研究の結果適當と認むるものに對しては積極的に指導獎勵を爲さんとす中小工業に對しては第一回の調査の結果現下の窮境は一般經濟界不況の外的事情以外に內的關係即ち工場の經理經營不合理その他に起因すること大なるものあるを信ずるを以て引續き第一回調査の例に倣ひ順次道內の中小工業の調査を行ひ直接その指導を爲すの外工業者の團體を組織せしめ原料の共同購入販路の共同調査並に金融の圓滑を期し販路打開の途を講ぜんとす

合財袋

◇……平壤警察署の外勤警察官一人當の受持區內人口は約二千人で中には三千五百人のものもあるが、これでは警察外勤事務上容易でないので同署では西城里、步兵騎隊裏、[illegible]ケ所へ派出所を新設しこれに勤務の警察官三十名の增員を道警察部へ申請すると

◇……平安南道江西郡新井面[illegible]里車通の火藥倉庫內に在つた火藥の一部を何者にか盗まれた模樣で平安南道、警察部、江西署では協力して鎭南浦方面で大活動中である

◇……鎭南浦體育協會では二十日午前九時から商工學校運動場に於て第二回陸上競技大會を開催

◇……鎭南浦署では十六日來外勤警察官を督勵徹底的戶口調査を開始した所チフス、猩紅熱患者容疑者を續々と發見されつゝあり內既に腸チフスと判明された者も二名あり同署では多數の隱れた患者がありはせぬかと引續きこれを續行してゐる

◇……鎭南浦警察署では十七日から府內接客營業者に對し腸チフス豫防注射を行ふと共に學校商その他團體に對し猩紅熱、チフス等の豫防に對する注意をなし極力傳染病の豫防に盡してゐる

忠清南道

秋蠶出廻り 一等二圓十錢

大田郡農會では十五日より秋繭の共同販賣を開始したが十八日の價格は左の通りである同日までの出廻りは二百五十貫で二十三、四日頃が最高と見られてゐる（大田）

▼特等二圓三十一錢▼一等二、一〇▼二等一、八九▼三等一、六八▼四等一、四七▼等外一、一三▼屑上七六▼屑下四七▼玉上九五▼玉下六六

軍人分會射擊會

二百三十名の會員を有する在鄕軍人會大田鐵道分會では廿四日午前八時第三大隊射擊場で本年度射擊會を擧行する（大田）

婦人修養講習會

大田運輸事務所では修養團大田鐵道支部後援の下に三十日から二日まで三日間局友會俱樂部で第二回婦人修養講習會を開催するので會員募集中だが講師は修養團本部講師安本昌之、同朝鮮聯合會理事中山良雄の兩氏補助員として同門田喜陳昌、上山陸助兩氏來會の豫定で定員百名、廿五日までに申込む事になつてゐる（大田）

腸チフス發生

大田邑本町一丁目下駄商山下健次（一七）は十四日發病佐藤病院にて診療中十八日腸チフスと判明避病舍に收容した大田署の調査によると一月以來の傳染病（大田或は各地より道立醫院に收容を含む）は腸チフス二二、猩紅熱八、ヂフテリヤ五合計三十七名に達してゐる（大田）

貨車脫線

十八日午後一時鳥致院驛で忠北線貨車[illegible]のため湖南行貨物列車貨車一輛を牽引ポイントを通過後退の際該貨車脫線ために午後一時鳥致院驛發忠州行列車は一時間を延引午後二時出發した線路の損害輕微（鳥致院）

慰安野遊會

大田郵便局の局員並に家族慰安野遊會は二十日午後一時蘇堤公園に開催する（大田）

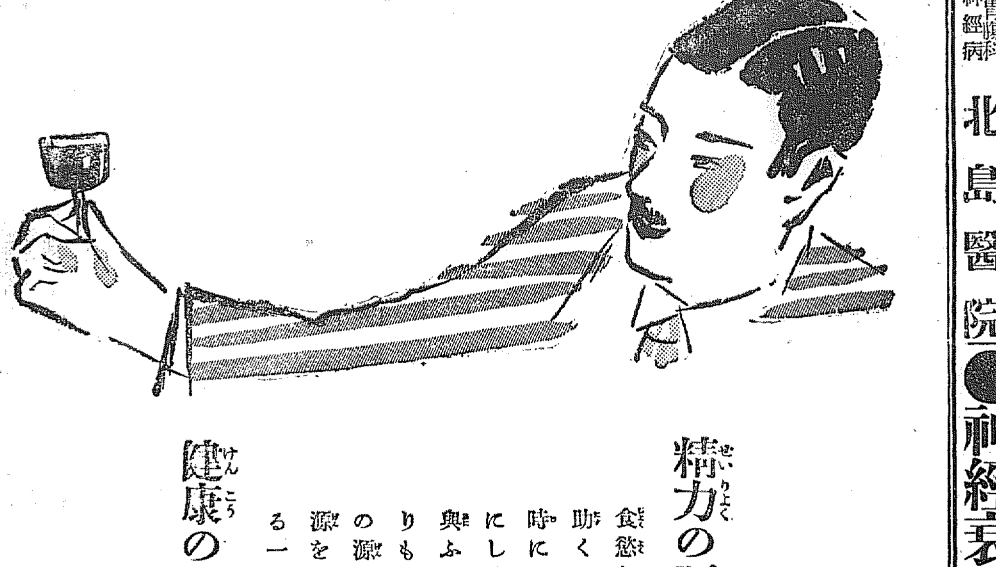

內科 胃腸科 腦神經病
京城本町四丁目百五十五番地（電話本局三二七四番）
北島醫院
●神經衰弱と不眠症 効力第一の レーベン

秋を彩る…樂壇の名花(完)

來朝樂人と……新響の新生面

ハイフエッツがまた來る。忘れもしない大正十二年、大震災の直後、皇國の首都に人心荒涼たるとき彼は敢然に日比谷に進んで獨奏會を開いて市民を慰安し、多額の義損金を寄せた。それから早くも九年、その間にも彼の腕前はいよいよ上磨かれ近來は圓熟の境に入つてその藝術は技巧を超越し、まさに神技に達したと全世界の好樂者は等しく賞讃してゐる。

彼は非常な日本贔屓だ。

「私はガルネリウスとストラヂヴアリウスこの二つの名器を携へて全世界を巡歴したが、日本のやうに全國民が音樂を理解する國は珍しい。音樂を愛する國民がどんなに心の美しい國民であるかはいふまでもない、だから私は日本が好きだ。殊にあの大震災のとき赤裸々な心の姿をもつて私の藝術を觀賞してくれた日本の人々のあの時の演奏會は今回追懷しても心が躍る」

と、彼は世界の何處へ行つても語つてゐる。いま、復興の帝都に彼を再び迎へることが出來るのは我々として大きな喜びである。しかも彼、今度は元映畫女優であつたフローレンス・ヴイダーといふ美しい夫人を伴つて來るといふ。

◇ ◇

ジルマ・セックス氏は現代フランスの洋琴界を代表する大立物。これもすでに七年前に來朝してフランスの新しい洋琴界を紹介し多大の影響をわが樂壇に與へ、今春も一寸來たが目的が他にあつたので演奏は一、二回しかやらなかつた。今度は二度目の來朝だが、彼の藝術は洗練された透明華麗といふよりも、むしろ素朴な荒削りの中に男性的な強い力を表現するといふ傾向にあつてフランスでは特異なピアニストとして有名である。今度は近代フランスもの、中、殊にも至難とされてゐるラヴエルの作品を演奏するといふので専門家の間では特に期待されてゐる。

◇ ◇

パリで日本音樂のために氣を吐いてゐる山田耕作氏も十月はじめには歸朝する筈だ。近衛秀麿子との阻隔も先頃ハルビンでのいはゆる劇的會見によつて全く解け、歸朝の上は再び新交響樂團に入つてタクトを採ることになつたと傳へられてゐるから、果してこれが事實なら今までマンネリズムに陷つてゐた感がある新響も一方には女流名手を加へて陣容を一新した矢先でもあるし、果然新生面を展開するだらう。

◇ ◇

最後に今秋の樂壇を飾る變り種才媛女史を紹介してこの稿を結ばう。才媛女史はもとく箏曲の天才、昨年二月渡米し細日本音樂を彼地に紹介する傍ロスアンゼルスとハリウッドを中心に演奏會を開いてゐたが、渡米中ハープを研究しこれを三曲の伴奏としてわが三曲界に新紀元を開かうとしたところが女史の天賦は忽ちハープの名手となつてしまひ米國の樂界でも評判であつた。近く歸朝してこの新研究を發表するといふからこれまた注目に値する。(完)

(寫眞はハイフエッツ氏)

左翼アメリカを走る(三)

―資本主義崩壊の一葉陷つ―

田原春次

米國の勞働運動は大右翼の米國勞働總聯合によつて完全に握されてゐる。何しろ組合員は白色人種でなくてはならずそれも一週六日勞働で三十五ドル以上の收入ある者たるを要すとの規約がある。

今日、普通の筋肉勞働では白人といへども一時間四十仙が關の山で一日八時間で三ドル二十仙がアメリカ勞働者の最大多數の給料になつてゐる。

從つて一日五ドルー三十仙とるといふのは工場內の伍長組長級以上である。

アメリカには八百萬の失業者があるといはれるが、勿論それ等の全部は到底勞働總聯合の組合員たる資格なき下級勞働者である。

アメリカ全人口一億四千萬人の一割、一千四百萬人は黑色人種だがこの殆んど全部は波止場人足、鐵道工夫、道路人夫、工場雜役、農業勞働者等の一日せいぜい二弗から三弗の下級勞働者である。

この八百萬の黑白失業群、この千四百萬の下級勞働者が勞働組合に加入出來ぬとしたら一體誰が眞のアメリカ勞働團をとりあげるか、左翼である。人種、職業、言語を超越して國際プロレタリア運動の一環として立つ左翼無產運動者のみがこれ等の人々と共にすゝむ事が出來る。

すなはち、プロフインテルン米國支部であるところの『勞働組合統一同盟』がその週刊機關紙レーボア・ユニテイ紙と共產黨日刊機關紙デーリー・ウオーカー紙とのアメリカ思想を注入しあはせて下級勞働者の組織化アヂ・プロのため共同戰線で、全米黑人勞働者に反動して奮鬪してゐる。

國々ニューヨーク、シカゴ等には『九黑人少年即時解放』の大デモンストレーションをまき起し一方、偽瞞的自由主義人道主義クリスチヤン道德の假面へ肉迫させるため國內のスコット・ニヤリング教授、ブラウン僧正等のインテリ急進主義者をはじめヨーロッパ知名の自由主義者、左翼名士をして署名つきの嘆願書をドシドシ米國大統領の下に送りつゝある。

永い國民族的差別に泣いてゐた千四百萬の黑人國がこの階級的友情に冷かであり得る筈がない。

七月十七日アラバマ州のキヤンプ・ヒル市では死傷者數十名を出す黑人のみの大デモンストレーシヨンが持たれた。

これ等の果敢にして大衆的な運動が效を奏し大統領の指令によつてとりあへず死刑執行を明年一月十日に延期させたので第一番、更に全國的カンパーニヤが持たれつゝある。

白人高級勞働者の協調的傾向たる米國勞働總聯合の勢力に尖鋭に對抗し、人種、言語、收入を無視し階級對爭を基調とする勞働組合統一同盟が一擧に數百萬の下級勞働者を獲得すべき戰略を立てゝつてゐる樣は物凄い計りである

(つゞく)

無產政黨の話

山川均著

本書は無產政黨への過程を各國に亘つて概說したもので、いふところの政黨としての合法と非合法とを論ぜず、苟くも無產政黨への發展に關する限り詳述を盡してゐる點からすれば、無產者(階級)社會運動史とも稱することが出來

◇

無產政黨の發生と成長とは、著者が本書二百七十頁にもいつてゐるやうに、政治支配の階級に對する全く新たな斗面が拓けたことを意味するものである。明治維新の場合においてもこの支配階級の重大な變化を經驗したが、無產政黨の政治支配への躍進運動は明治革命以上の重大な意義をもつやうに思はれる。そのことの細論は避けるとして、既成の民政黨とか政友會とか其他のブルジヨアジーに屬する政黨の政權の爭奪は、同一階級內での、いはゞ內輪の如きにしか過ぎないが、無產政黨の進出による政權爭奪は全然別個の意味をもつものであることを看取せねばならぬ

◇

かういふ觀方からして本書は頗る大な興味を持たされると同時に、現前の事實であり、事そのものが今や社會各層の惱みであり、而して一切の善と惡とのけじめの岐點でもあり。等、關心を抛たされることは甚だ大である。好著として薦むるゆゑんである。四六判三百六十頁、定價一圓、十錢、東京京橋區第一相互館、千倉書房發行

其の日・其の日

島村一夫

歌と勞働

働くはよきことなれど飽きるほど働かざるを得ざるわれかな

「世界經濟恐慌の解剖」

木村禧八郎譯

執拗な經濟恐慌におそはれて全世界は喘ぎ悶えた揚句、人心は今や、かつてアメリカ人が永遠の好況を信じたやうに無限の暗黑に陷し永遠の不況を信ずるまでに萎縮してしまつた。茲に選ばれた聞士、新世紀の發言者を以て、任ずる經濟學者が暗黑をまさぐつて浮かび上る爲の手掛りを探してゐるが、之とても、一度自著と他の著語のやうに恐慌のほんの一部の姿しか探しあてられなかつた。

『國際金融戰』に於て微妙な國際金融の驅引を銳利な筆で剔抉したポール・アインチヒは、本著『世界經濟恐慌の解剖』の中で恐慌として捕捉し難い恐慌の暗雲を解剖すると共に、之を一掃して、以て光明に近附く途を說いてゐる。即ち先づ現在の恐慌を解釋するために現れたあらゆる學說を檢討し次いで恐慌に委縮した人心によつて見のがされてゐる世界經濟現狀のブライト・サイドを示して恐慌打開策を講じ、最後に輝かしい將來の可能性を約束してゐるのである

◇

本書をひもといて先づ第一に感ずる特徴は實に小憎らしいまでに手際よく纏つてゐる事である。現恐慌を概說せる第一編『序論』より、如何にして恐慌を避けるかの第四編『將來の豫測』に至るまで第二編に『恐慌の諸原因』を、第三編に『切拔け策』を配して、現恐慌に對する必要にして充分なる批判と對策を述べ、その間些の弛みも無く、一點の無駄もない。第二編『恐慌の諸原因』中に『景氣循環說』より『ソビエートの活動』に至る恐慌の原因に關する新舊あらゆる諸家の學說を網羅してこれを總評してゐる事である。本書はこの點だけでも、世界經

都會文學の光明

『海のない港』

牧逸馬著

都會は近代資本主義の爛化である。そこには、黃金文明によつて釀された一切の『善』と『惡』とが存在する。いひ換へれば、人間社會のあらゆる形態をそこに發見することができるのだ。だから、都會は近代文學の豐饒な沃野である。そこには燦爛たる『都會文學』の花が咲き出てゐるのである。

今度出版された牧逸馬氏の『海のない港』は、都會小說としても恐らく空前の傑作であらう。それは、今までいはゆる『暗黑街もの』として映畫に小說に人氣を博してきた都會小說とは全く趣きを異にしたものである。都會は明暗の著しい社會である。明るい華やかな歡樂の街である反面には、蒼白い惡い社會がある。このテーマを扱つたのが『暗黑街もの』乃至は『ルンペンもの』である。が、牧氏の小說は、更に一步進んで、暗黑から光明へ、失望から勝利へ──と、朗らかな明るい生活線を描いてゐるのだ。恐らくこの點が異常な人氣をよんでゐるのであらう。筆者もまたかうした健全な小說をこそ、眞の大衆小說として置く推薦したいと思ふのである

◇

『海のない港』といふタイトルがなんと、あの底知れぬ都會の姿を巧妙に象徵してゐるではないか。この小說の舞臺は云ふまでもなく都會である

不撓不屈の青年運轉手と細い手で自活する可憐な姉妹とを中心にして、事件と人物とが目まぐるしいまでに變轉してゆく。マネキンとか、デパートとか、圓タクとかいふ樣なものが次から次へと現れて都會の姿を映畫的に見せてくれる。收賄事件やストライキや交通事故を描いては、怖ろしき都會の內臟を見せてくれる。そして、主人公の小宮と鏡子の努力が、一切をハツピイ・エンドに終らせることによつて、無產の青年子女は如何に生くべきかを訓へてくれるのである

牧逸馬氏の小說はどれを讀んでも面白いが、此小說こそは作者の獨壇場だけあつて、全く呼吸をもつかせず、讀まされてしまふ。日活の映畫にもなりビクターの主題歌にも人氣を呼んでゐる。この秋は『海のない港』は斷然光つてゐるであらう(五六判四六八頁定價一圓五十錢東京丸ビル中央公論社發行)

新しい時代の英雄の全貌

今日の社會に生きるものは、誰も今日の社會は種々缺陷の多い社會であることを覺つてゐる。そして、これらの缺陷を取除いて國家民衆のために、もう少し住みよい社會を生み出すことに努力をする人間を心から待侘びてゐる。かういふ人間が出現したら、それこそ英雄の名を以て彼を遇してもよいと思つてゐる

所謂、長槍を馬腹に橫へて、萬頑を叱咤するとか、龍駿增上に獅子吼して萬丈の光彩を吐くとかいふ昔の英雄は過ぎ去つた。つねに大衆と共に思ひ、大衆のなかに生きる、國民的、民族的、社會的英雄でなければならぬ。率直に言へばそれは大衆の指導者であり、大衆に意識と力と目標とを與へるモーゼでなければならぬ

『世界十傑傳』の著者はかういふ意味の英雄を現代に求めて、ヒンデンブルグ、フーヴァ、ガンヂー、ブリアン、マクドナルド、ハースト、蔣介石、マサリック、シユワツプ、ケルマペシャの十人を得たのである。勿論この十人は

志が含まれてゐる。從つて本書は十傑の傳記であつて同時に社會改造の理想を示現するものであり、現代社會の將來を暗示する重要なる文獻であらねばならぬ。

由來、傳記はつねに大衆の眼を知識へ開く窓であつた。今日の世界的苦悶懊惱の時代に、大衆をして、將然、光明の世界を展望せしめる一大誘因をなすものは實に本書の重大なる意義もまたそこにあることを斷言して憚らぬのである。新しい形式と內容を具へた傳記として、青年、愛國の士、愛國の至情に燃ゆる我國民の一讀をすゝめする(澤田謙著四六判布裝、定價一圓三十錢大日本雄辯會講談社發行)

支那語四週間

宮島吉敏著

近年支那研究の旺盛と共に支那語熱が高まつて來たが、從來この要求に應ずる良參考書がなかつた。今度大阪屋號書林から公けにされた支那語四週間はまことにその支那語獨習者の惱みを解決するために現はれたものである。學習方法は四週間讀書と共通であるが、著者多年の經驗と世の一般の要求とに應じて煩瑣な文法的規則を暗記せしむるよりも生きた中華國語を理解せしむることに意を注ぎ、知らず知らずに中華語の大略に通せしめる。本書を忠實に學習すれば自由に中華新聞を讀み、日常の會話を操り、かつ尺牘を認めることができるやうになれる。支那語に志ある人達に最もよき參考書としておすゝめしたいと思ふ。(東京、本鄉大學書林發行定價一圓五十錢)

第十回朝鮮美術展覽會圖錄

朝鮮美術展覽會編纂

會發行の本圖錄は去る六月朝鮮總督府において開催された第十回鮮展の陳列品東洋畫五二、西洋畫二二四、彫刻一五、書八〇、四君子二六、計三九七點を眞に精巧鮮明なコロタイプ版に印刷し優美な大和綴りに製本した頗る美本で好箇の記念品である本圖錄は同展覽會の延長にして居ながら同展覽會を見るが如し 一部定價十五圓(送料不要) 本年は十周年記念として朝鮮作家の小品および朝鮮作家の成績一覽表を發品とする由發賣所は京城府大和町一ノ四八朝鮮寫眞通信社

生きた新聞廣告論

飯守勘一著

新聞之新聞社の刊行にかゝる『新聞全集』の第三卷として上梓されたものである。著者は生え拔きの廣告人で現に東京日々新聞社廣告部勤務の椅子にあり、その議論は總て實際に基礎を置いてあるといふ點において、本書の特異の存在を誇稱するに足る。著者は新聞廣告については、地方新聞に在つて廣告主に臨み、東京の大商店に在つて新聞社を眺め、大阪の大商店に在つて新聞社を眺め、しかして今又新聞社に在つて廣告主に對してゐる。廣告──生きた廣告を說くに、著者を措いて他に求むべくもない感がある。本全集もまた本書の出版によつていよいよ生彩を添へたものである(定價五十錢、東京市京橋區銀座四ノ四、新聞之新聞社發行)

ローマ字年鑑 (一九三二年版) 東京帝大ローマ字會の編輯。定價二十五錢、東京本鄉區駒込曙町二二日本ローマ字會出版部發行

人・乃木將軍 (櫻井忠溫著) 將軍自刄二十年、本年二月から六月まで讀賣新聞が主催し乃木將軍讀頌會を內地二十餘都市で開いたが、本書はその時の講演筆記に、將軍の一節を添へて一卷に纏めたものである。四六版百六十餘頁、定價五十錢、東京神田區表猿樂町二六人社發行

續右門捕物帳 (佐々木味津三著) むつゝり右門の數多い捕物の中で名だゝる手柄話を單行本としたもの。四六判上製函入挿畫十頁本文五百五十頁、定價一圓五十錢、東京日本橋區本石町三丁目博文館發行

源太時雨 (長谷川伸著) 雜誌『朝日』に連載され、日活で映畫化され、更にコロムビア、レコードにまで吹込まれた著者の傑作四六判上製函入挿繪十頁本文五百頁、箱下晃湖氏裝幀神品。定價一圓五十錢、東京日本橋區本石町三丁目博文館發行

江華島行

吉崎澪路

連翹の群れ咲く丘の與へ島に白帆きはふ海を向ふに

浪頭にはたゝて々に島を見つゝ教師の吾は妹に說く

己がゆらく母に見せまく妹が勸むる島の風校を撮影す

この島にゐつきて十年過ぎたりと語る同郷人宜めるともなし

滿潮に揺れ止まぬ舟に打伏せる我が鼻につく牛の臭ひは

鹹き新聞紙に頭垂の立つ飛牛の短かき角に手を觸れて見し

青壺俳句會

―發行所にて―

九月十一日夜、青壺發行所にて例會を開く。會するもの二十名席題『秋の雨』『馬肥ゆる』『紫苑』通じて十句

十五點(一雨)十四點(牛蒡、左人)十二點(一雨)十一點(孤舟、龍子、鬼城)十點(春峰、紫光)九點(綾青、東雄)以下略

紫苑より高き紫苑と雲に鵙　孤舟

刈株や南の宮さや馬肥ゆる　青鮮

牽牛家の門の馬の曳かれ馳　左人

章魚さげて通るや水天や秋の雨　牛從

年経れて蝶勇立ちし紫苑哉　同

起き起きと紫苑明る氣の起り發　鬼山

細りの蜘蛛の留守なる紫苑哉　春峰

軒下の屋日掲げろ紫苑かな　左人

伏せてある酒樽や紫苑咲く　たつを

秋雨や緣の下なる虫の聲　同

打晴る關跡の煙や馬肥ゆる　一雨

百姓にして博勞や馬の秋

學藝界

◇女人藝術(十月號)『秋夜講座』(大塚金之助、小倉百子)文藝時評(中野重治)戲曲(湯淺芳子)その他

◇帝國美術院會議 二十一日帝國學士院に開會、今年度帝展審查員その他を決定する

◇淺野研眞氏『プロレタリア教育の諸問題』を厚生閣から近刊

◇朝鮮圖書館研究會 十九日開催豫定の例會を廿六日に變更した

◇『文學新聞』創刊 雜誌『ナップ』を發行してるナップでは十月一日から普通新聞紙型四頁の新聞を月一回發行する

國產母乳代用乳粉

パトローゲン

便秘や下痢が治りメキメキ丈夫になる

榮養學の泰斗帝大教授鈴木梅太郎博士は、市販の凡ゆる乳粉との榮養比較試驗を行つた結果、パトローゲンが最も優良であると報告された。

今迄は牛乳、又は牛乳で出來た粉乳や煉乳が一番よい母乳代用品と信ぜられて居たのです、然し之等で育てられた赤坊は、大概顏の色が白つぽく、ブクブク太つて居て一見丈夫さうですが、常に胃腸が弱く、便秘がちであつたり、下痢がちであつたりそしてフトした病氣にもスグ罹り易いのであります。

ところが東京帝國大學構內榮養研究會で完成されたパトローゲンは、乳粉の外に消化性デキストリン、ヴイタミン類、マツカラム鹽等が乳兒の發育に最も都合よく配合され、赤紫外光線をも含ませてあります。だから之れを今迄の代用乳に代へて見ると、乳兒の便通が正しくなり、とても育たぬと云はれた赤坊も、胃腸が弱くてダメだと宣告されたものまでも、メキメキ丈夫になつて行くことは、全く實驗者の驚異的な讃辭であります。貴女の赤坊は此優良なお乳で丈夫にお育てなさい。

價格 一ポンド入 金貳圓 / 三ポンド入 金五圓

東京帝國大學農學部構內 財團法人 糧食研究會製造

東京市麴町三丁目 發賣元 齋藤滿平藥局

特約店

(京城)新井藥房 山岸天祐堂 (羅南)谷口壽興堂藥房

(釜山)大黑屋藥局 藤田勝三郎藥舖 (大連)伊勢町藥房

其の他全鮮諸各地有名藥店に於て取次販賣せらる

性の遊戲に非ず嚴正な性慾の增進は老衰を拒絶す

トリカピン

時候變りに

銀粒仁丹

新凉の秋……暑さ去つて凉味いよいよ加はり朝夕凌ぎよくなりました

これから病魔活動の季節です今年は三十年來の暑さに健康な人でもめつきり弱つて居りますここに……病魔がぢりぢりと食い込みますから此の時候變りには仁丹を御活用下さい

殊に仁丹特有の殺菌力は外から侵入する病魔を譯け無く撲滅します

尚仁丹は胃腸の活動を補強し一層健康を增進しますから特に秋口には常備護身藥として片時も手離せぬのです

仁丹活用

惡疫流行の時
船車旅行の時
宴會喫煙の時
音聲を使ふ時
氣分不快の時
執務勉强の時
運動散步の時
食前・食後
口中惡臭の時
疲勞倦怠の時
集合觀劇の時
訪問接客の時

藥價

御試用袋	百五十粒	十錢
富士容器附	三百二十粒	二十錢
リード容器附	四百粒	三十錢
御徳用分	千粒	五十錢
御愛用瓶入	二千二百粒	壹圓

手榴彈手入れ中 誤って爆發の椿事

死者三名、重輕傷者卅五名

龍山兵器廠の騒ぎ

日支衝突事件に際し第二十師團指令下に、龍山漢江通り兵器廠大手入室において、十九日早朝より臨時雇朝鮮人男女七十余名が手榴彈を調製中、午後二時四十分頃調製中の雇人某（目下取調中）が巾一尺縦三尺の箱に手榴彈十數個をいれて運搬中誤まって手から落下、堅い石疊の上に落すやいなや箱内の手榴彈は石敷の堅い反動をうけて安全瓣を破壊し、場内を壓するやうな一大音響とともに爆發、見る〳〵うちに濃い黄灰色の濛煙が咫尺を辯ぜぬほどに場内一ぱいに立こもつた、作業中の七十余名の朝鮮人男女はこの一瞬の椿事に周章狼狽、われさきに逃れんと濛煙の中に逃げ道を求めてゐるとき、また〳〵第二回目の爆發が破れる樣な物凄い音響をたて續いて爆音連續、それと同時に數十個の手榴彈は散彈の如く破片を飛散した、第一回の爆發あつて實に二分後であつた、このため作業中の府内梨泰院里二百二十九番地鄭萊成（二）外一名都合二名の死者、重傷者金平釈外五名、輕傷者三十名（内三名は準重傷者）合計三十八名の被害者を出すの一大椿事を惹き起するに至つた、被害者は直ちに擔架に横たへられ衞戍病院に收容、一等軍醫正松村衞戍病院長、江藤二等軍醫正をはじめ軍醫総出動で目下應急手當中であるが、重傷者の一人某女は擔架で運搬中遂に絶命するに至つた

負傷者を收容した衞戍病院は大混雜

徹宵にて應急手當

さらぬだに動員令下に多忙を極めてゐた衞戍病院は、いままたこの一瞬の椿事に重輕傷者三十八名を收容することゝなり、病院はあげて上を下への大混雜を呈し、續々として看護卒が運搬する重傷者の擔架の應接に全く遑がなかつた一等軍醫正松村病院長指揮の下に被害者は直ちに手術室に運び江藤二等軍醫正以下一同寢を徹して不眠不休の應急手當を施してゐる

安否を氣遣ふ人々の群

衞戍病院に詰めかける

兵器廠爆發の報を聞いた作業者家族の人々はとる物もとりあへず兵器廠に殺到した。中に入らうとしたが家族の危險を案じ看護卒一同は極力慰撫して入場をことわつた。やがて擔架にかつがれて衞戍病院へ行となるや家族の人々——その妻は夫の死を痛み、母はわが子の不慮の憩り果てた姿を嘆き、さながら動哭する子供の如く『哀號』を口々に叫びつゝ擔架に從つて行つた。いよ〳〵病院の門を潜つて入るとなるや家族の人々は身を案じつゝ到底このまゝ歸るに忍びずとワッと泣き伏した。午前四時合計三十八名の被害者を收容した衞戍病院前には百名近くの群集が殺到大半は家族の人々で、みんな目を泣きはらしつゝ鐵の門にすがりついてその安否を氣づかつてゐり、門内では特務曹長が一人々々家族の人を調査するかたはら懸命に慰撫につとめてゐる。殊に家族の中でとりわけ涙をそゝつたのは七十の坂を二つ三つ越えたお婆さんであつた。いくら慰めても涙をおさへ得ず泣きに泣いてゐるので記者が『どうしたのですか』と尋ねると、『子供が腹を破つてこの病院に入つた、遭ひたい』といふのであつた。梨泰院里二百二十九番地姜氏（六〇）とて子供の鄭良烈（二五）は評判の親孝行者であつたといふが、不慮の災難で入院してゐるのである。老母の嘆きは見る人の眼をあつくせずにはゐなかつた。なほ衞戍病院では被害者のためにこの際、家族の人々の面會をことわり、出來るだけ被害者の昂奮を避けて絶對安靜の中に極力回復に力めてゐるが、人々なほ去らず夜八時になるも鐵の扉にたつて泣いてゐる、見るも悲慘な光景であつた

◇…安否を氣遣ふ群 昨夜衞戍病院附近にて

某雇人の目撃談

大きな音と黒黄灰の煙

爆發の現場を目撃した某雇人の話 突然大きな音がしたので何事が起つたかと思つた、もうその時は作業場は煙で一ぱいでした、黄い樣な黒い樣な、いやに臭い煙の中に包まれて一同は死物狂ひとなつて外に出ようとしたが何分火藥の煙で見えず逃げ道を失つてゐるとき、そうです二分もたつた頃でせう、またく第二回の爆發が聞えました、その音を聞いたとき私はもう助からぬと觀念しました。現に何百何千といふ手榴彈を取扱ひこの眼で見て來た私達ですからこの二回目の音を聞いたときは、これらの彈がみんな破裂するのではないかと突差的に考へ、たゞもう逃げよう〳〵と一生懸命走り廻つた、そしてやつと戸口から外に出たのですが……原因ですか。それは私達にはよくわかりませんが私は梨泰院のものですが、作業にゐた人々は大半梨泰院に居るものでみんなその日暮しの貧しい人々です

怪我を忘れ人命救助

二下士の奮鬪

今回の被害者三十八名中卅六名は全部朝鮮人男女で内地人は二名（現場にゐる軍曹一名伍長一名）である。二人は不幸中の幸といふか手と足に僅に手榴彈の破片をうけて傷ついただけで入院の必要もない輕傷であつた。なほ二人は第一の爆發を聞くとともに身の危險も全く打ちわすれ、濛煙の中に飛び込み苦しみ喘んでゐる人々の手をとつて戸口に導いた。その時すでに第二の爆音が物凄く豫想せざる破壊が作業場一面に暗示されてゐるにも拘らず再び場内に侵入、窒息する樣な死の濛煙を衝いて作業してゐる人々の安全を計らんと戸口の道を探したもので、第二回の侵入の如きは全く身を棄てた上で初めて出來る行爲だつた。犠牲的奮鬪は流石に軍人精神を立派に生かしたもので救助された人々は兩下士の勇猛果敢なる行爲に深く感謝してゐた

空の王者 南京着

國民大歡迎

【南京電報】十九日漢口を立つたリンドバーグ夫妻は午後二時卅六分南京上空に現れ十數回旋回して觀衆の雲集せる中を午後三時玄武湖に着水した。夫妻は簡單に身嫌の手入れをなした後國民政府の歡迎會に臨んだ

滿鐵金州附近で列車の顚覆を圖る

巡邏員が危く發見 時節柄大警戒中

【大連電報】十九日午後四時頃巡邏中の金州保線區員が金州を距る北方六キロの下り線にさしかゝつた際、踏切りに數個の石くれを積み列車の顚覆を圖つたものあるを發見、警察に通報すると共に犯人嚴探中であるが時節柄警戒嚴重である

事故なしデーに交通大事故

郊外金谷で老婆を轢殺 春川通ひの自動車が

十九日は京城全市交通デー、當局の取締りで事故なくすんだが、京城を離れた郊外の春川街道に大きな交通事故が突發した。京城府水標町に本據を置く內鮮自動車春川―京城間の定期自動車（江原道一號）の運轉手、吉武國光（三〇）が十九日朝春川を出發し京城に來る途中午後四時過ぎ楊州郡警內金谷里附近で朝鮮人老婆を轢殺したとの報が忘憂里の駐在所から內鮮自動車に電話でいつて來たので、內鮮自動車側からは吉岡社員が取調べのため現場へ急行した

在鄉軍人團の活動振り

帝國在鄉軍人京城聯合分會では十九日午後四時から府廳內で緊急部會を開き各分會長、分會役員十餘名參集、時局對策について協議した結果、この際京城內各新聞社長、京城商工會議所會頭、府尹、在鄉軍人會など官民を主體とする一團を組織し來る廿五六日頃時局に關する講演會を開き一般民衆の士氣を鼓舞することゝなつた。而して出征軍人の慰問、その家族の慰問等も行ふが、各分會長役員が各關係方面と交渉を進めることに申合せ午後四時五十分散會した

救はれたマッチ號

一氣にノームへ 更にシャトルに飛ぶ筈

【セントポール島發電】アレン、モイル兩氏を救助しカムチャツカ東北岸のマイナピルギン村に上陸せしめたソヴエート汽船ブリアート號より、本日當地に達した無電によれば、アレン、モイル兩氏は十九日マイナピルギン村より愛機クラシナマッチ號でノームに向け出發する計劃である、當地の天候は暴風雨の後急速に回復しつゝあり、兩氏は更にノームより多分途中無着陸でシャトルに飛行する豫定である

非番警官を召集し警戒

平穩な釜山

【釜山特電】滿洲におけるわが軍隊の軍事行動につき各方面とも局面の轉換に對して細心の注意を拂ひ、米穀及び輸米其の他海運物商、船會社は冷靜の態度を持してゐる、釜山警察署に於ては釜山在留の支那人約五百名の上に萬一の場合を顧慮し、十九日午前五時より非番警官の召集を行ひ、警戒に努めてゐる、一般に市中平穩である

平北國境警戒

【安東特電】既報――鴨綠江岸背面老古溝附近の電線切斷（保線原用線二條、安東、橋頭間長距離線一條）事件に對しては安東守備隊、鐵道中隊長の率ゐる一個中隊出動同地村長を招致し附近部落の家宅搜査を行はしめると共に嚴しき犯人搜査中であるが未だ逮捕に至らない右犯行は十三日午後六時より十四日午後七時までの間に行はれたもので何れも鋭利な刃物で線條を切斷窃取したものであるがこの間は從來度々電線切斷窃盜事件として取扱はれざるものありとして可なり重大視されてゐる、なほ安東署では沿線の馬賊跳梁についても右の如き事件も勃發したので萬一をおもんぱかつて安東驛ガード附近から日支境界毎夜武裝警官を配して嚴重警戒をなさしめてゐる

ハ、バ兩氏に太平洋横斷許可

【東京電報】パングボーン、ハーンドン兩氏の太平洋横斷飛行は十九日午後遞信省と協議の結果許可することに決定、外務省を通して兩氏に許可の指令を發した

下宿屋で窃盜

長崎生れ福田村三（三〇）は本町署西田刑事に檢擧された。福田は本年九月一日來城、府內水標町三昭館に下宿中、止宿人提俊郎の所持品を盜み、他でも三件價格三十圓の金品を窃取したこと判明した

けふの日曜

◇ラグビー入場式 午後零時卅分龍山中グラウンド
◇ラグビー戰 午後二時京中對殖産學校、同三時全龍山對鐵道中、何れも龍中グラウンドにて
◇神宮陸上競技選 午前九時より京城グラウンドにて
◇實業リーグ戰、午後一時より遞信對殖銀戰、午後四時より遞信對府廳戰、京城グラウンドにて試合終了後鐵道軍に對する優勝旗授與式
◇競馬第二日目 廿日（日曜）午前九時から舉行する

六大學リーグ

4A—2 慶應敗る 對立敎一回戰

【東京電報】六大學リーグ慶立第一回戰は十九日午後零時半戸塚球場で開始、審判野本、國武寺（球）伊丹（壘）四氏審判、慶應先攻にて開始、結局四A對二にて立敎一勝、バッテリー—慶應（水原、小川）立敎（辻、西郷）

慶（先）	010001000	2
立	00100021A	4A

10A—1 早大大勝 對明大一回戰

【東京電報】早明一回戰は十九日午後二時四十五分宮武（球）片田、田村、庄田（壘）三氏審判明大先攻で開始、バッテリー（明）鬼塚、井野川（早）伊達、宮臨結局十A對一で早大大勝閉戰四時四十分

明	000001000	1
早	10023004×	10A

實業リーグ

7—1 遞信敗退す 京電軍勝つ

京城實業野球聯盟京電對遞信戰は十九日午後四時十五分から京城運動場で行はれた、審判早速（球）高原、鈴木（壘）京電先攻

京（先）	500002000	7
遞	000100000	1

◇一回（京電）竹內ライストボールを一壘左へ安打し中原三遊間安打に續き河野四球で無死滿壘熊谷の四球目のボールを投手暴投して竹內、中原入り中村四球で出て一壘牽制球に死んだが谷口また四球でこの回二度目の滿壘、小西一壘へ邪飛を獲られた後津島左翼櫃際に二壘打して河野、熊谷、橋口還り平山も二壘に漸く止む（遞信）北山、大島共に、個、り遊越安打、田岡だ鼠線近くへ痛打したが竹內よくとる（京五遞零）
◇二回（京電）一死後中原中越二壘打河野の二個に三進したが四球を貰つた熊谷二壘へ進んで捕手の決球に入らず（遞信）二死後淸水、遊撃打が內安打となり二盜したが後援なし（兩軍零）
◇三回（京電、凡退）（遞信）二死後大島、成延續安打し田岡四球で二死滿壘岡崎左翼へ深く打つたが小西よく守つて入らず（兩軍零）
◇四回（京電）津島二壘直球安打のみ（遞信）柚城左前安打して淸水の遊前に二壘に封殺淸水二盜後出島遊飛へ浅野左翼へ上げて止む（兩軍零）
◇五回（京電）二死後中村四球の盜後谷口の中前安打に三壘に止まり威の左翼へ飛球で還り一點を加ふ後續振はず（京零遞〇）
◇六回（京電）小西遊撃安打津島の一個に送られ投手亂悪投に三進竹內の三石打で還る、京電一點を加ふ（遞信）北山▲猿投岡崎
◇七回（京電）高野投手=二死後中原四球後河野三壘上を離れ中原壘で還し此回一點を加ふ（遞信）振はず（京一遞〇）
◇八回（京電）=遞信岡崎退き高野投手=二死後小西、津島四球を得たるも平山凡退（遞信）無得（兩軍零）
◇九回（京電）一死後中村中越二壘打PH長谷我部中飛、小西投捕の一壘に入らず（遞信）=一死後北山の一壘に入る=京電芳賀一壘に入らず（遞信）=一死後北山の中越二壘打田中捕邪飛成遊飛して終七一で遞信敗退閉戰六時

京電 內原野谷村口我賀 西島山 部
竹中河熊中橋長芳小津平
9 4 2 0 1 3 田 3 7 6 5
34 7 9 0 3 0 0 0 9
37 1 10 0 4 2 2 1 11
遞信 中島中 岡崎野城水浅野
北大田成田岡弓橋面出浅
6 6 7 2 3 1 1 9 7.6 4 5

個差試合時間一時四十五分▲二壘打津島、中原、中村▲三壘清水、北山▲暴投岡崎

秋のラグビー

20—0 京電快捷 對藥專試合

京電對藥專との試合は十九日午後三時半から旭町グラウンドで擧行される筈だつたが、選手に遲參者あり定刻より二十分おくれ、しかも藥專側は十四名にて對戰、イヌエリ、両田両氏審判京電のキックオフに試合開始、前半戰は京電の獨壇上の感があつたが後半戰に入り藥專軍奮鬪し死守に努めたが結局二十點で京電勝つ

藥專	0 0（前半 トライ ゴール）	0 0（後半 トライ ゴール）	0
京電	3 1	2 0	
	14	6	

前半戰 初陣の藥專は連絡悪く京電軍の翻弄に委し、戰は殆んど藥專側のみで行はれ、京電山地球をとり獨走して右隅に三分廿五ヤード線でもみ合ふ中京電張バックを拔いてチャンスを作り、ゴールライン直前のスクラムから直ちにトライ、ゴール成らず、その後球は初めて京電側に入り藥專しきりに攻め、五ヤード線のタッチから數度のスクラムを繰り返したが盛返される、十二分京電張藥專側廿五ヤード線上の密集から球を得八十ヤードを獨走してポスト直下にトライ、ゴール成らず十六分京電は中央から右隅に押しスクラムからの球を遠くトライ、ゴール成る、藥專はスクラムの球を僅かに中央線附近で一回得たのみでチャンスを作り得ず十四對零で前半を終る

後半戰 藥專奮起したが忽ち左側廿五ヤード線に附近され京電TBパス鮮やかに中山右隅にトライ・ゴール成らず、七分京電中央から隅に攻めたがアウトとなり、五ヤード線、京電フリーキックを得、金谷直ちにトライ、ゴール成らず、その後藥專は殆ど押迫されながらも奮戰を續け、ラフに戰つた京電にトライを許さずよく防いで直後を終りを京電は五トライ、一ゴールをあげ二十對零で順調に京電勝つ

（藥專）黒木垣村橋口 野岐村田島沼内
FW 大藏石中中山崗小志田黒水絹
HB
TB
FB
築賀石井浦野萬田內折井村枚煥
（京電）金高白瀬三福金山竹大山中河北魏

殖銀3A 遞信1

秋季野球第二回殖銀對遞信は十八日午後六時から龍中球場で舉行、三A對一で殖銀勝つ閉戰午後六時二十分、メンバー左の如し

遞	000000010	1
殖	0011100A	3A

遞信 松本中島戸 林 久郷 松田松井 根臣 大翁
殖銀 沼田谷林昆內用水 河 大神角小福黒本志

競馬 第一日夕刊續き

午後競馬よりは競馬ファンが場内に溢れ馬券の賣れ行きも好く人氣は一層高潮を示した。各競馬を通して接戰競馬を見せ騎手また必死に追込み、歡聲あがる、かくて初日は午後七時盛會裡に第一日は終了した

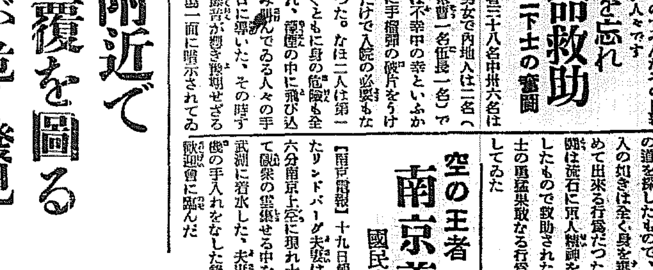

◇競馬の秒鬪◇

◇第四回（甲）新呼馬競走（競馬五頭、距離千八百米▲投票總數一五二六票▲一着タイキドウ號任騎手タイム二分八秒投票數五六一票▲二着馬割戾配當金二圓八十錢▲一着マルウメ號有吉騎手差二馬身投票數三〇一票
◇第四回（乙）新呼馬競走（競馬午後二時〇分）六頭、距離千八百米▲投票總數一六九一票▲適中總數三二二票▲一着馬割戾配當金五圓三十錢▲二着馬割戾配當金四圓二十錢
▲一着ピンクチエリー號古投騎手、タイム二分九秒五分の一、投票數三二二票▲二着カミカゼ號平田騎手、差二馬身投票數一二二票▲三着シユンポ號潮川騎手差大馬身投票數五六六票
◇第五回 撰拔速歩馬競走（競馬午後二時卅分）五頭距離四千米▲投票總數一四七〇票▲適中總數六四六票▲一着馬割戾配當金二圓四十錢
▲一着タマテンシン號竹田騎手タイム八分六秒投票數六四六票▲二着タマサツキ號中島騎手差一馬身投票數三三二票▲三着タマトウハ號藤田騎手差一馬身投票數一五六票
◇第六回（甲）古呼馬競走（競馬午後三時〇分）七頭距離千八百米▲投票總數一八六九票▲的中總數八六七票▲一着馬割戾配當金二圓六十錢▲二着馬割戾配當金四圓七十錢
▲一着ゴーハトキング號但任騎手タイム二分九秒投票數八六七票▲二着コウエイ號東西騎手差二馬身投票數一四九票▲三着テンショウ號有吉騎手差二馬身投票數二四四票
◇第六回（乙）古呼馬競走（競馬午後三時卅分）六頭距離千八百米▲投票總數二、一三七票▲的中總數一〇七六票▲一着馬割戾配當金二圓十錢
▲一着テレビジョン號橋間騎手タイム二分八秒投票數一〇七六票▲二着キヨマサ號平田騎手差一馬身投票數五二一票▲三着フエント號池の平騎手差五馬身投票數一四五票
◇第七回 新馬鮮馬競走（競馬午後四時）六頭距離千八百米▲投票總數一八四三票▲的中總數九二〇票▲一着馬割戾配當金二圓二十錢▲二着馬割戾配當金二圓六十錢
▲一着コウカク號橋岡騎手タイム二分廿二秒五分の二投票數九四五票▲二着ケイナン號古賀騎手差二馬身投票數二九四票▲三着チヨズル號東西騎手差二馬身投票數一二〇票
◇第八回本倶所屬馬競走（競馬午後四時卅分）四頭距離千八百米▲投票總數一八一七票▲適中總數一三一票▲割戾配當金二圓
▲一着タマモ號福谷騎手タイム二分十一秒五分の二投票數一三二五票▲二着ヤクモ號竹田騎手、差二馬身投票數三〇〇票▲三着ヤクスイ號平田騎手、差二馬身投票數一四五票
◇九回新呼馬競走（競馬午後五時）（複勝式）九頭距離二千米▲投票總數二〇三七票▲適中總數五二八票▲一着馬割戾配當金三圓八十錢
▲一着ラッキー號橋岡騎手、タイム二分廿秒投票數五二八票▲二着リユウヤ號平田騎手、差二馬身投票數三七九票▲三着エゼックス號但任騎手、差五馬身投票數八〇一票
◇第十回 古呼馬競走（競馬午後五時三十分）三頭、距離二千米▲投票總數一五二八票▲適中總數八一一票▲割戾配當金一圓八十錢

野球選手ロマンス

早大小川君總のホームラン！野球選手なら娘をやろうかの面白い記事滿載、倶樂部十月號に發表大評判！

◇第十一回 鮮新呼馬競走（競馬午後六時〇分）四頭、距離二千米▲投票總數一五二〇票▲的中總數四三三票▲割戾配當金四圓六十錢
▲一着キャプテン號橋間騎手、タイム二分十七秒五分の三投票數五八一票▲二着ホーライ號潮川騎手、差二馬身投票數八〇四票▲三着ガウン號平騎手、差大馬身投票數一四二票
▲一着ケンサキ號但任騎手、タイム二分二十秒投票數四三三票▲二着カスガ號潮川騎手差半身投票數四三三票▲三着ハツウミ號竹騎手、差一馬身投票數五六票
◇第十二回鮮馬競走（競馬午後六時卅分）四頭距離千四百米▲投票總數一二七一票▲適中總數一五二票▲割戾配當金二圓七十錢▲一着カンコウ號平田騎手タイム三分十三秒投票數一五二票▲二着フミナ號藤村騎手差二馬身投票數一九二票▲三着オオマルト號相任騎手差六馬身投票數八〇六票

去月本紙掲載の第十七回全國中等學校優勝野球大會の優勝校中京商業へ投票の方より抽籤の結果左記の諸氏當籤し賞品を贈呈せり。
福岡市小田町三十二六 大阪市東區
名古屋市八 福岡市大宮町四丁目 高麗橋五丁目
廣告代理業 株式會社 萬年社

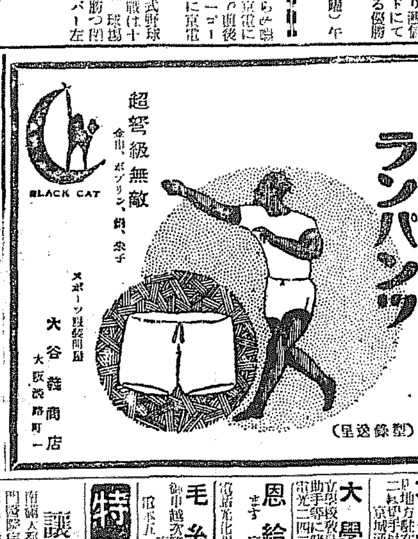

血壓 中風
運轉手
仕事 京城荷札 博信社

ラヂオ機材料一式卸 河浪商會
京日案內
萬病
貸家
貸室
看護 松下醫院
獵犬
貸家
貸家
貸家
貸家
賣地
貸家
洋館
女給さん 姓名在社
貸家
不況
大學
恩給
毛糸
特別案內
讓 醫院 姓名在社
外科 花柳病 內科 レントゲン 慢性淋病 島崎病院

凍えた花（130）

伊藤松雄作　寺嶋紫明畫

障害（一）

美子は、擬議ないと云つた風で父の亡骸に、永別するため、築山の病院へ戻つていつた。併し、翌日の初七日も終り親族會議の席上亡父の遺言書が、開かれると、一切の財産は、相續させるのを當分延期してくれと認めてあつた。

つまり、美子が、親族一統の認め得る正式な結婚をした場合に限り、即刻相續させろとあるのだつた。

しかも結婚の對手としてはなるべく八島を希望してゐるとも書添へてあつた。

山川老翁の心願は八島と結婚さ

君も努き贊助するだらうし……』

『父の意思は父だけの意思ですわ娘の結婚まで強制するなんて、そんなこと、絶對同意出來ませんわえと斷じて――財産なんか、どうでも御勝手に……』

『まア、さう事を荒だてゝは、實も花もなくなる、では、とにかく世間への體面と云ふことも考へてせめて、初七日なり二七日なりの法要がすむまでは……まア、その上で、ひとつゆつくり、あなたの御希望も問ひ且また今後の生活に就ても……』

親族に當る老人達は、代る代る同じやうなことを述べたてゝ美子

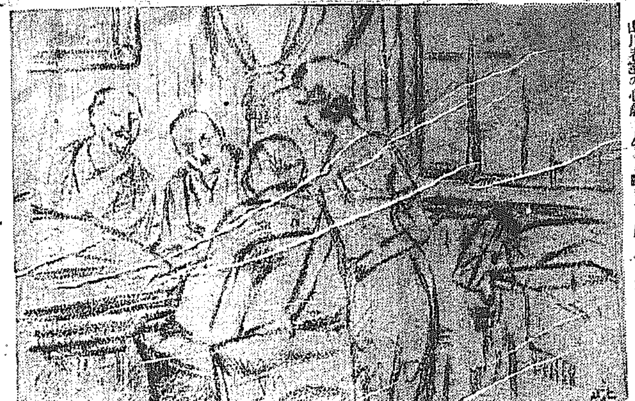

せたいのであつた。別に八島への遺言書も遺されてゐた。

その内容は判明しなかつたが、さうした希望を認められてあるに違ひなかつた。

美子は、傲然として、一語もかずその席上を立つた。

『どうです、美子さん、御父様はこれほど、あなたの事を心配してるらつしやつたんだ。ひとつ充分お考へ直しを願ふんですな』八島を引留めようとした。

が、彼女は、キツパリと斷つてしまつた。

『あなた方の考へることは、みんな、二言目には、世間、世間と、どうでもいい他人への氣兼ねばかりね。妾しは、第一そんなことに同意出來ませんのよ、妾にだつて一本立で生活してゆけるつてことを、まづ皆さんにしらせてあげたい、それつ位の意地は持合せてゐるんですからね』

プリ／＼しながら、奥の間を飛び出した。

事務室へ來ると、美子は事務員に命じて、當座の金を用意させた。

『奥の間に偉い人達がたくさんあつまつてゐるから、あの方達の御指圖で後の整理をたのみますよ。妾やア、一言利く資格もないんだそうだから、勿論指一本つけやしませんよ、だけど當座の必要位は、送つてもらつたつて好い筈だからね』

事務員は反抗することも出來なかつた。

易々として、小切手を書いた。

『では、とにかくこれだけ――いづれ皆様の御意見によつて――』

美子は五百圓の小切手を無雜作に手提へつゝこむと

『自動車をよんで――』

玄關へ出ていつた。

看護婦たちは、悲嘆の空くる日もう何處かへ、小鳥の如く飛出してゆく美子の姿を不思議さうに眺めてゐた。

彼女は、腹立たしいといはうよりは、莫迦々々しくさへも感じて來た。

『シユミツトはもう駄目だ！照井とにかく照井に逢はう、どこでもよい、踊れる場處を見つけなくちやア、舞踊研究所なんかで苦勞するよりも、大衆の前に、自分の踊りを認めさせよう。さうなれば、いつまでも照井なんか對手にしてゐなくたつていゝんだ。もつとすぐれた資本家だつてひざまづいてくるに違ひない』

昂然とから考へてゐた。

圍碁新局（九）

先番　前田陳爾（四段）
先相先　増淵たつ子（初段）

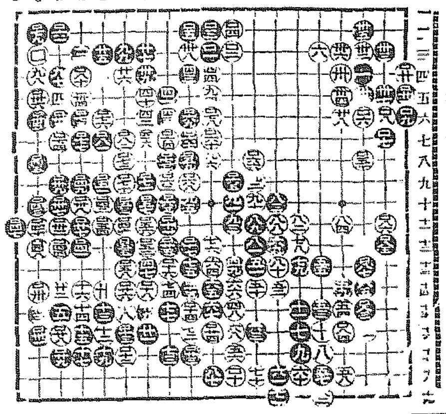

れ二　り九　る六　を八　た七　よ七　ろ十二
を九　ち八　か九　れ七　ぬ六　か七　ろ十一
を十七　る七　わ九　た六　そ二　は十五　は十三
を七　る九　か八　よ六　た四　に十六

讀者らん

▲府内西界隈にある師イタリー飯店に幽靈が出ると近頃の者のうわさ！非常に恐れてゐるとの事なは某商店の店員數名は馬鹿な今の代に幽靈が出るものかと ひ年ら探檢に出かけ待遽げて踊つたとも聞く。然し三一年の現代しかも京城府内においてかゝる事實があるべき筈はありますまい、けれど火のないところより煙は出ぬと申します諺の通り多分乞食共のいたずらではないかと思ふ、いづれにしてもこれはナンセンス物たれか正體つきとめに出掛けませんか（今園了）▲豫科生がさわぎすぎるのは市民の迷わくだ、交通妨害だ學校はなぜ取締らないのだ、まるで徒黨でも組んだ様になつて時には道路の眞中にあぐらをかいてゐるあのざまを教育の任にあたるものは知らないのだらうか、警察の方から學校に忠告されんことを望む（散歩生）▲永樂町二丁目の風呂屋さん貴家の煙突より出る煤煙で困つて居ます近邊の衛生上今日まで我慢してをつたが一ヶ月に二度位ゐの煙突掃除を人が言はなくとも行はれたら如何です（近邊代表者）▲希望社と言ふ營業所を設け巨萬の富を成した稀代の偽善者後藤靜香・彼にあざむかれたる全鮮の同志奮起せ上社會の醜怪なる裏面を知り得たのだ目を醒せ（求友生）▲文藝誌に二回詩を見せた花田某の詩想を徹底より侮辱します、詩學のイロハから出直して詩を書くべきでせう（第三者）▲福岡縣人元小學校長四十九日下京城近郊にて果樹園經營生活安定衛讀員二十歲の中學出頭に三男二女御優等夫人亡くして四年程なく家庭はなかく～に淋し御同情下さる御婦人はないでしようか（府内古市町四三堀井）▲東京における文藝誌『詩神』の發賣所そして價格どたたか御存知でせうか（凡太郎）▲東京京橋區銀座八ノ二出雲ビル内その社、定價二十五錢（係）

出版界

●朝鮮事情　一五五輯（パルチツク沿海諸國事情（二十錢）東京丸ビル帝國通信社

●幼年倶樂部（十月號）オマケに特別な工夫を凝し、費用を惜まな本誌は、本號でも珍しい『コマネヅミ（紙製 車の中で鼠が車を廻す式のもの）五色メガネ・アルバム用寫眞』の三つをつけてゐる。これで可愛い讀者が他愛もなく喜ばれるとは云ふものこれを工夫するまでつけるまでの苦心を思ふと、相手が子供だけに一寸涙ぐましいものを感じさせられる。寫眞物語『栗のかざり王』の外に白秋、晋平、省吾、小波、結二など、大家を揃へたのも本誌の誇つてよい所だ。北島の表紙繪、例に依て解題、内容と一致した品のよさも子供のために嬉しいものゝ一つである子供に見せるために印刷にも色彩の配合にも充分の注意が行届いてゐる。これから家庭でも全く安心して子供に與へることが出來る。もう押しも押されもせぬ家庭の必備雜誌であるといへる（定價四十錢）東京本郷駒込坂下町大日本雄辯會講談社

●少女倶樂部（十月）女性の社會的地位が著しく向上した今月では少女讀物が殊更に重大な關心をもつて取扱はれるのは當然のことで其良へ行くと少女倶樂部の情操と智識をあはせ有つた日本特有女性を目指す、編輯意識は百パーセントの有意義さをもつてゐる。十月號の特別附錄『最新科學博物館』『世界の恩人アルバム』如きも●博物館の前日の少女雜誌では思ひもよらないものだが、今日では少女に科學智識を普及し涵養するため最大努事といふを惜らない『月笛』『緑の天使』『春やいづこ』等で多數のファンをもつ同情は、本號から山中峯太郎氏『南國の王城』で俄然飛躍的一段階をふむことになつた大家吉を舞台に成吉思汗の後と日本少女を主役とした此の物語のスチールの大きな珍しさ斷然ナンバーワンだ。ここが日本少女の精神が培はれ、知識の養はれる二途を車の兩輪のやうに併立させた少女雜誌として本號の出來ばえはけだし他誌の追隨を許さぬものがある（定價五十錢）東京本郷駒込坂下町大日本雄辯會講談社

●東京パツク（十月）本號には三十三人の漫畫と十八人の文士が執筆してゐる。深辣な社會批判は斷然他の追隨を許さぬものである（二十錢）東京巣鴨町宮下一六六三その社

●朝鮮經濟新報（九月）四十錢、東京巣鴨町巣鴨一一七一その社

●拓殖評論（九月）五十錢、小倉市大門町四七その社

●岡山縣（九月）二十五錢岡山市南方町二四七岡山縣發行所

●大陸（九月）滿洲における排日の眞相、中村大尉の死を悼むその他（五十錢）大連西公園町二三五その社

●經濟公報（九月）四十錢、東京四谷北町五〇その社

●さすかた（八月）短歌誌（二十錢）釜山牧島本部その社

●形と天使（二輯）詩文誌（五錢）釜山寶水町二三九〇久保田方その社

●農業の滿洲（九月）二十五錢、大連紀伊町八五滿洲農事協會

●制作地帶（九月）詩文誌、十五錢）東京淺草吉野町一二五その社

●湖南時社旬集（一一號）二十錢、忠南大田榮町一〇四湖南時社

若く明い顔になる

レート白粉

最新無鉛顔料

二酸化チタニューム（通稱チタン）適量配合の妙を極めて

貴女のレート白粉は美白作用いよいよ優秀！

麗人化粧がいとも輝かしく仕上るのです。

レート固煉白粉
ツキのよい點で、また澄みきつた白さのくつきり冴える點で、斷然他をリードして居りますのは、高貴顔料二酸化チタニユームの巧妙な配劑と、特許精煉法とによるのであります。美白作用傑出して居りますから、少量の御使用で見事な麗人化粧が仕上り、白さがお肌に同化して眞に眞に美しくおなりです。

レート粉白粉
近代的な粉バキ化粧に、お化粧の仕上げに、感觸は快く滑かで白さは清新、處女の肌の持つ美しい光澤を表します。

レート水白粉
脂を取つてお肌さらりと整へる化粧水の効用を兼ね、生れつき色白な美しさにつく淡化粧の妙趣は、この水白粉の優秀を物語つて居ります。

東京・平尾贊平商店

セメン又はセメン円

9月のこよみ

野に鳴く蟲は優しいが
お腹の虫蛔は恐ろしい
セメン円で退治ませう

（說明書御申込次第進呈）
三井物産株式會社製品部
全國各藥店にあり

外務員　社員招聘
京城府内在住廿五歲以上ノ官公署知名ノ有識者ニシテ保險界ニ經驗アル者ニ限ル履歷書ヲ添附シ方ヘ　採否ハ通知ス
京城府南大門通二丁目
日本生命支店

京城府明治町二丁目（本町明治屋横より入る）
內科　小兒科　中島病院
院主　中島貞信
入院隨意　電話本局三七八番

感冒　頭痛 齒痛に

解熱鎮痛効果確實にして、副作用なき點に於て、多くの市販アセチールサリチール酸が到底本劑の代用品たる能はざるは全治療界の確認するところなり。

バイエル アスピリン

二錠入（二十錢）
六錠入（四十八錢）
廿錠入（一圓廿五錢）
（知名藥店にあり）

御買求めの際はバイエル十字のマークに御注意を乞ふ

發賣元 武田長兵衛商店
大阪市東區道修町

81—742（O）

演藝案内

京龍館
東亞キネマ特別提供　二十日ヨリ三日間特選映畫　特別入場料均一
東亞キネマ提供松竹蒲田プロ超特作時代劇　中川雨之助原作　山路生男監督
片岡松燕主演映畫
美男村正
片岡松燕　中村竹之助　秋月美代子　南百合子

大正館
馬車で風切る男　シッド・チャップリン氏主演　ヘレン・コステロ嬢助演
ロイドの戀心　ハロルド・ロイド主演
大なぜ泣くか
坊や殿　八卷
十六日ヨリ　時代の尖端を行きつゝある映畫界に斷然トップを切る華々しき第三週

東亞倶樂部
來る十六日より五日間公開
女はいつの世にも　八卷
不滅親鸞　時代篇現代篇十二卷

喜樂館
日活　吉田日の丸、冨士天晴、岡本文治、實演引上

朝日座
本町五丁目
九月十九日より　東都新劇座
近代劇　梅の井秀雄
一、世界的名作キング所藏
二、マダムX
三、四幕

中央館
マキノ
每夕六時開場
遠州長脇差　全八卷
ロイドの人氣者　全七卷
盲ひの小鳩　全六卷

浪花館
十八日より四日間（日延なし）
ビクターレコード吹込二席キネ浪曲映畫にてお馴染の名聲天下に冠たる
浪界之大奇傑
吉田日の丸
（外親友淀親及部數名出演）出演者連名
吉田小日の丸、吉田雲丸、

仁川出帆豫定

名古屋、淸水、京濱　長壽山丸　九月　日
阪神　百福丸　九月　日
阪神　伏見丸　九月二十日
門司、阪神　秀吉丸　九月廿一日
阪神、東京、淸水、名古屋　大新丸　九月廿一日
阪神　大東丸　九月廿二日
阪神、京濱　金城丸　九月廿二日
尾ノ道、阪神　大順丸　九月廿三日
門司、阪神　瀛江丸　九月廿四日
阪神　玉榮丸　九月廿四日
阪神　匯山丸　九月廿五日
京濱　正生丸　九月廿六日
阪神　赤城丸　九月廿八日

仁川府岸町二丁目三番地
鮮航同盟會
仁川支部
電話二八六七番

阿波共同汽船仁川出帆

芝罘、威海衛、大連行　利通號
第三十六共同丸
大連、天津行　長山丸
代理店　野口商會　電話二四番・一七三番

元山出帆

釜山出帆

朝鮮郵船出帆